

平成 26 年 10 月 29 日

第 137 回 県内企業・業況調査結果

株式会社 鹿 児 島 銀 行
株式会社 鹿 児 島 経 済 研 究 所

| | |
|----------|--|
| [調査要領] | |
| 対象期間 | 平成 26 年 7～9 月期実績見込み 平成 26 年 10～12 月期見通し |
| 調査時期 | 平成 26 年 9 月下旬 |
| 調査方法 | 郵送方式 |
| 対象企業 | 県内主要企業 500 社 |
| 回答企業数 | 352 社 (回答率 70.4%) |
| 特別質問項目 | 人手不足の問題について 天候不順の影響について 女性管理職の登用について |

用 語 今 期 = 平成 26 年 7～9 月期 来 期 = 平成 26 年 10～12 月期
前 期 = 平成 26 年 4～6 月期 前年同期 = 平成 25 年 7～9 月期
予 想 = 前期調査時(平成 26 年 6 月下旬)の今期見通し
D.I. = 「良い」-「悪い」、「増加」-「減少」、いずれも回答企業割合

1. 今期の業況 ～ほぼ横ばい

今期の業況 D.I.は▲14 となり、前期 (▲15) とほぼ横ばいとなった (図表 1)。消費増税前の駆け込みの反動減から持ち直しつつあるものの、前回調査時の今期予想 (▲9) には届かず、景気回復にもたつき感がみられる。

業況 D.I.を業種別でみると、その他産業 (前期▲1→今期▲9) は悪化、製造業 (同▲17→▲20) はやや悪化した一方で、建設業 (同▲14→1) は大幅に改善した。卸売業 (同▲25→▲17)、小売業 (同▲37→▲31) の業況 D.I.は改善しているものの、依然マイナス圏にとどまり、水準は低い。

小売業全体では、消費増税前の駆け込み需要の反動から持ち直しつつあるが、自動車小売業 (同▲86→▲80) の D.I.の水準は低く、百貨店・スーパー (同▲34→▲18) の持ち直しのペースも鈍い。競争激化に加え、天候不順なども影響していると

みられる（図表 2）。

公共工事の発注が増えてきた土木業（同▲26→▲16）、総合建設業（同▲18→▲9）、その他建設業（同▲27→8）は、いずれも大幅に改善した。また、建築業（同11→25）は民間住宅の来年10月の消費増税（8→10%）を見据えた動きが出てきている。

天候不順により、山林現場で作業ができなかった影響が出た木材製造業（同50→▲16）や、予約のキャンセルが発生した旅館・ホテル（同▲11→▲24）、交通網の混乱による影響を受けた運輸・通信業（同▲10→▲25）のD.I.が大幅に悪化した一方で、車載用電子部品などの受注が回復しつつある電機・電子部品製造業（同0→10）は改善した。

2. 来期の業況見通し ～ 改善

来期の業況見通し D.I.は▲8 と、今期（▲14）から改善するが、マイナス圏にとどまる見通し（図表 1）。

業況見通し D.I.を業種別にみると、建設業（今期1→来期0）が横ばい、製造業（同▲20→▲11）、卸売業（同▲17→▲8）、小売業（同▲31→▲24）、その他産業（同▲9→▲3）は改善する見通し。

3. 設備投資 ～ 実施した企業割合はやや増加

今期、設備投資を実施した企業割合は34%と、前期（32%）と比べてやや増加した（図表 6、7）。**来期に設備投資**を予定している企業割合は34%と、今期（34%）と同割合となる見通し。

4. 経営上の問題点

経営上の問題点は、「競争激化」（43%）が最も多く、小売業（67%）が全体の水準を押し上げた（図表 8）。県外資本の出店などにより、業態の垣根を超えた競争が激化している様子がうかがわれる。以下、「原材料・仕入品価格高」（37%）、「売上・受注不振」（36%）、「人手不足・求人難」（31%）、「人件費等経費高」（19%）の順となった（図表 9）。上位項目の順序に変動はなかったものの、ここ数年の推移をみると、「原材料・仕入品価格高」「人手不足・求人難」「売上・受注不振」が上昇傾向にある。

5. 人手不足の問題について

本県企業の人手不足による業績への影響について、「既に影響が出ている」は21%で、「今のところ影響はないが、この状況が続けば影響が出てくる」は28%となった（図表10）。一方で、「特に影響はない」は51%となった。「既に業績に影響が出ている」企業を業種別にみると、「建設業」（41%）、「小売業」（30%）が多かった。特に建設業では「既に影響が出ている」（41%）と「今後影響が出てくる」（32%）を合計すると約7割となり、人手不足の深刻化がうかがえる。

人手不足の状況（雇用形態別）については、「既に影響が出ている」「今後影響が出てくる」と回答した企業のうち、54%は正社員が不足しており、建設業やその他産業では6割の企業が既に正社員が不足している（図表11）。また、「パート・アルバイト」は約半数、「臨時・契約社員」は66%の企業が、今後、不足する懸念があると回答した。

現在出ている影響は「残業時間増加」（46%）、「生産量・サービス量の低下」（45%）が多く、**今後懸念される影響**は、「生産量・サービス量の低下」（41%）、「人材確保の為に人件費上昇」（39%）、「技能・ノウハウの伝承困難」（38%）が多かった（図表12、13）。

また、**既にとっている対策**は、「ハローワークの利用」（66%）が最も多く、「学校への求人依頼」（38%）、「求人情報誌への掲載」（31%）が続いた（図表14）。一方で、**今後検討する対策**は「ハローワークの利用」（35%）に次いで、「業務の効率化」（30%）、「募集時の賃金引き上げ」（26%）が多かった（図表15）。

6. 天候不順の影響について

天候不順の影響について、業績に「プラス」とした企業は1%、「マイナス」とした企業は42%となった。一方で、「特に影響なし」は51%、「分からない」は6%となった（図表16）。

業種別にみると、マイナスの影響があったと回答したのは、「旅館・ホテル」（88%）、「石油・ガス小売業」（86%）、「外食」（75%）、「食料品卸売業」（71%）が多かった。具体的な影響としては、「気温が低く、夏物商材の動きの鈍化」（小売業）、台風による「宿泊予約のキャンセルの発生」（ホテル・旅館）や「イベントの中止による発注減」（食料品卸売業）、「来店客数の減少」（百貨店・スーパー）が多く挙げられた。また、建設業全般において「工期の遅れやそれに伴う人件費などコスト上昇」

の影響があり、「売電用や自家消費用の太陽光発電量の低下」（機械・金属製造業、サービス業）と回答した企業もあった。

7. 女性管理職の登用について

女性管理職の登用について、**管理職における女性の割合**を尋ねたところ、「0%（全員男性）」が52%と最も多く、「5%未満」（29%）、「5%以上10%未満」（8%）と続いた（図表17）。**今後の女性管理職の割合**については、「増やす」とした企業は16%となり、「変わらない」「分からない」はともに42%だった（図表18）。業種別にみると、小売業（30%）、その他産業（18%）で増やすと回答した企業が多かった。

従来通り、「性別に関係なく能力や適性を評価したうえで管理職に登用する」「業種、業務の性質上、現状と変わらない」「女性の管理職資格をもつ対象者がおらず、また、管理職を目指そうとする女性も少ない」という意見がある一方で、小売業やサービス業などでは「女性ならではの視点を取り入れるために、積極的に女性の管理職登用を増やしたい」とする声も聞かれた。

以 上

【本件に関するお問い合わせ】

（株）鹿児島経済研究所（Tel 099-225-7491）

《資料編》

第137回県内企業・業況調査結果集計表

図表1 各項目D. I.

単位：%

| 四半期別 項目 | 平成26年4～6月期 | | | | 平成26年7～9月期 | | | | | 平成26年10～12月期 | | | |
|--------------------|-----------------|------------------|-----------------|------------------|-----------------|------------------|-----------------|------------------|------------------------|-----------------|------------------|-----------------|------------------|
| | 前期実績 | | | | 今期実績 | | | | | 来期見通し | | | |
| | 良い 増加 (A) | 普通 同程度 (B) | 悪い 減少 (C) | D. I. (A)-(C) | 良い 増加 (A) | 普通 同程度 (B) | 悪い 減少 (C) | D. I. (A)-(C) | 前回 調査時 今期 見通し | 良い 増加 (A) | 普通 同程度 (B) | 悪い 減少 (C) | D. I. (A)-(C) |
| 自社の業況 | 15 | 55 | 30 | ▲15 | 15 | 56 | 29 | ↑▲14 | (▲9) | 11 | 70 | 19 | ↑▲8 |
| 製造業 | 17 | 49 | 34 | ▲17 | 13 | 54 | 33 | ↓▲20 | (▲10) | 13 | 63 | 24 | ↑▲11 |
| 建設業 | 17 | 52 | 31 | ▲14 | 22 | 57 | 21 | ↑▲1 | (▲4) | 14 | 72 | 14 | ↓▲0 |
| 卸売業 | 12 | 51 | 37 | ▲25 | 12 | 59 | 29 | ↑▲17 | (▲12) | 7 | 78 | 15 | ↑▲8 |
| 小売業 | 6 | 51 | 43 | ▲37 | 7 | 55 | 38 | ↑▲31 | (▲20) | 6 | 64 | 30 | ↑▲24 |
| その他産業 | 16 | 67 | 17 | ▲1 | 17 | 57 | 26 | ↑▲9 | (▲6) | 11 | 75 | 14 | ↑▲3 |
| 生産高(製造業) | 22 | 40 | 38 | ▲16 | 16 | 53 | 31 | ↑▲15 | (▲8) | 13 | 64 | 23 | ↑▲10 |
| 売上・完工高 | 25 | 45 | 30 | ▲5 | 23 | 45 | 32 | ↓▲9 | (▲5) | 17 | 64 | 19 | ↑▲2 |
| 製造業 | 26 | 33 | 41 | ▲15 | 20 | 44 | 36 | ↓▲16 | (▲13) | 18 | 57 | 25 | ↑▲7 |
| 建設業 | 31 | 44 | 25 | ▲6 | 26 | 48 | 26 | ↓▲0 | (▲4) | 15 | 68 | 17 | ↓▲2 |
| 卸売業 | 22 | 44 | 34 | ▲12 | 17 | 46 | 37 | ↓▲20 | (▲7) | 15 | 72 | 13 | ↑▲2 |
| 小売業 | 18 | 44 | 38 | ▲20 | 20 | 47 | 33 | ↑▲13 | (▲0) | 13 | 65 | 22 | ↑▲9 |
| その他産業 | 25 | 58 | 17 | ▲8 | 27 | 43 | 30 | ↓▲3 | (▲2) | 20 | 63 | 17 | ↑▲3 |
| 製品・商品在庫 (適正水準比) | 過剰 | 適正 | 不足 | | 過剰 | 適正 | 不足 | | | | | | |
| | 10 | 84 | 6 | ▲4 | 13 | 80 | 7 | ↑▲6 | | | | | |
| 製造業 | 13 | 80 | 7 | ▲6 | 18 | 71 | 11 | ↑▲7 | | | | | |
| 建設業 | 3 | 94 | 3 | ▲0 | 6 | 91 | 3 | ↑▲3 | | | | | |
| 卸売業 | 8 | 84 | 8 | ▲0 | 11 | 84 | 5 | ↑▲6 | | | | | |
| 小売業 | 22 | 70 | 8 | ▲14 | 23 | 70 | 7 | ↑▲16 | | | | | |
| その他産業 | 2 | 93 | 5 | ▲3 | 3 | 91 | 6 | -▲3 | | | | | |
| 損益 | 好転 | 横ばい | 悪化 | | 好転 | 横ばい | 悪化 | | | 好転 | 横ばい | 悪化 | |
| | 22 | 51 | 27 | ▲5 | 20 | 49 | 31 | ↓▲11 | (▲6) | 14 | 67 | 19 | ↑▲5 |
| 製造業 | 28 | 43 | 29 | ▲1 | 22 | 45 | 33 | ↓▲11 | (▲7) | 12 | 61 | 27 | ↓▲15 |
| 建設業 | 29 | 50 | 21 | ▲8 | 24 | 57 | 19 | ↓▲5 | (▲2) | 16 | 67 | 17 | ↓▲1 |
| 卸売業 | 17 | 51 | 32 | ▲15 | 7 | 54 | 39 | ↓▲32 | (▲7) | 10 | 75 | 15 | ↑▲5 |
| 小売業 | 8 | 53 | 39 | ▲31 | 17 | 49 | 34 | ↑▲17 | (▲7) | 13 | 62 | 25 | ↑▲12 |
| その他産業 | 21 | 59 | 20 | ▲1 | 20 | 49 | 31 | ↓▲11 | (▲7) | 17 | 72 | 11 | ↑▲6 |
| 販売価格 | 上昇 | 横ばい | 低下 | | 上昇 | 横ばい | 低下 | | | 上昇 | 横ばい | 低下 | |
| | 24 | 64 | 12 | ▲12 | 22 | 70 | 8 | ↑▲14 | (▲12) | 18 | 74 | 8 | ↓▲10 |
| 製造業 | 18 | 69 | 13 | ▲5 | 17 | 73 | 10 | ↑▲7 | (▲6) | 17 | 71 | 12 | ↓▲5 |
| 建設業 | 37 | 53 | 10 | ▲27 | 24 | 70 | 6 | ↓▲18 | (▲21) | 21 | 75 | 4 | ↓▲17 |
| 卸売業 | 32 | 51 | 17 | ▲15 | 30 | 57 | 13 | ↑▲17 | (▲20) | 26 | 64 | 10 | ↓▲16 |
| 小売業 | 23 | 59 | 18 | ▲5 | 24 | 71 | 5 | ↑▲19 | (▲13) | 20 | 77 | 3 | ↓▲17 |
| その他産業 | 20 | 74 | 6 | ▲14 | 20 | 72 | 8 | ↓▲12 | (▲9) | 14 | 79 | 7 | ↓▲7 |
| 仕入価格 | 上昇 | 横ばい | 低下 | | 上昇 | 横ばい | 低下 | | | 上昇 | 横ばい | 低下 | |
| | 52 | 46 | 2 | ▲50 | 49 | 49 | 2 | ↓▲47 | (▲47) | 46 | 51 | 3 | ↓▲43 |
| 製造業 | 49 | 47 | 4 | ▲45 | 46 | 50 | 4 | ↓▲42 | (▲40) | 47 | 46 | 7 | ↓▲40 |
| 建設業 | 68 | 32 | 0 | ▲68 | 58 | 42 | 0 | ↓▲58 | (▲66) | 56 | 44 | 0 | ↓▲56 |
| 卸売業 | 44 | 53 | 3 | ▲41 | 46 | 48 | 6 | ↓▲40 | (▲38) | 40 | 57 | 3 | ↓▲37 |
| 小売業 | 40 | 60 | 0 | ▲40 | 47 | 53 | 0 | ↑▲47 | (▲42) | 37 | 63 | 0 | ↓▲37 |
| その他産業 | 52 | 47 | 1 | ▲51 | 50 | 49 | 1 | ↓▲49 | (▲46) | 43 | 53 | 4 | ↓▲39 |
| 資金繰り | 楽 | 普通 | 窮屈 | | 楽 | 普通 | 窮屈 | | | 楽 | 普通 | 窮屈 | |
| | 8 | 83 | 10 | ▲2 | 8 | 79 | 13 | ↓▲5 | (▲5) | 7 | 80 | 13 | ↓▲6 |
| 製造業 | 7 | 84 | 9 | ▲2 | 10 | 74 | 16 | ↓▲6 | (▲9) | 8 | 76 | 16 | ↓▲8 |
| 建設業 | 12 | 75 | 13 | ▲1 | 12 | 83 | 5 | ↑▲7 | (▲4) | 7 | 82 | 11 | ↓▲4 |
| 卸売業 | 5 | 86 | 9 | ▲4 | 3 | 90 | 7 | -▲4 | (▲0) | 2 | 93 | 5 | ↑▲3 |
| 小売業 | 6 | 79 | 15 | ▲9 | 6 | 70 | 24 | ↓▲18 | (▲9) | 7 | 69 | 24 | ↑▲17 |
| その他産業 | 8 | 86 | 6 | ▲2 | 8 | 80 | 12 | ↓▲4 | (▲2) | 9 | 81 | 10 | ↑▲1 |
| 雇用人員 | 過剰 | 適正 | 不足 | | 過剰 | 適正 | 不足 | | | 過剰 | 適正 | 不足 | |
| | 5 | 71 | 24 | ▲19 | 5 | 70 | 25 | ↓▲20 | (▲21) | 4 | 66 | 30 | ↓▲26 |
| 製造業 | 6 | 78 | 16 | ▲10 | 8 | 78 | 14 | ↑▲6 | (▲4) | 8 | 73 | 19 | ↓▲11 |
| 建設業 | 5 | 61 | 34 | ▲29 | 0 | 59 | 41 | ↓▲41 | (▲38) | 0 | 47 | 53 | ↓▲53 |
| 卸売業 | 5 | 90 | 5 | ▲0 | 5 | 85 | 10 | ↓▲5 | (▲4) | 3 | 90 | 7 | ↑▲4 |
| 小売業 | 4 | 63 | 33 | ▲29 | 6 | 60 | 34 | ↑▲28 | (▲30) | 6 | 59 | 35 | ↓▲29 |
| その他産業 | 4 | 67 | 29 | ▲25 | 3 | 66 | 31 | ↓▲28 | (▲28) | 3 | 62 | 35 | ↓▲32 |

図表2 業況D.I.(中分類)

| | 26年4～6月期 | 26年7～9月期 | | 26年10～12月期 |
|------------|----------|----------|-------|------------|
| | 前期 | 今期実績 | 今期見通し | 来期見通し |
| 全業種 | ▲ 15 | ▲ 14 | ▲ 9 | ▲ 8 |
| 製造業 | ▲ 17 | ▲ 20 | ▲ 10 | ▲ 11 |
| 食料品 | ▲ 46 | ▲ 38 | ▲ 21 | ▲ 19 |
| 繊維 | 0 | ▲ 33 | 0 | ▲ 33 |
| 木材 | 50 | ▲ 16 | 17 | 16 |
| 紙・パルプ | 0 | 0 | 0 | ▲ 50 |
| 窯業・土石 | 22 | 0 | ▲ 11 | ▲ 10 |
| 機械・金属 | 18 | 15 | 18 | 16 |
| 電機・電子 | 0 | 10 | 10 | 0 |
| その他 | ▲ 45 | ▲ 33 | ▲ 56 | ▲ 16 |
| 建設業 | ▲ 14 | 1 | ▲ 4 | 0 |
| 土木 | ▲ 26 | ▲ 16 | ▲ 10 | ▲ 10 |
| 建築 | 11 | 25 | 5 | 19 |
| 総合建設 | ▲ 18 | ▲ 9 | ▲ 9 | ▲ 27 |
| その他 | ▲ 27 | 8 | ▲ 8 | 18 |
| 卸売業 | ▲ 25 | ▲ 17 | ▲ 12 | ▲ 8 |
| 食料品 | ▲ 35 | ▲ 11 | ▲ 5 | ▲ 12 |
| 建設資材 | 0 | 0 | 0 | 20 |
| 家電卸売 | 0 | 0 | 0 | 0 |
| その他 | ▲ 31 | ▲ 42 | ▲ 31 | ▲ 25 |
| 小売業 | ▲ 37 | ▲ 31 | ▲ 20 | ▲ 24 |
| 百貨店・スーパー | ▲ 34 | ▲ 18 | ▲ 9 | 0 |
| 衣料品 | 0 | ▲ 67 | 0 | 0 |
| 自動車 | ▲ 86 | ▲ 80 | ▲ 17 | ▲ 60 |
| 家電製品 | 0 | ▲ 50 | 50 | 0 |
| 石油・ガス | ▲ 57 | ▲ 57 | ▲ 43 | ▲ 58 |
| その他 | ▲ 22 | ▲ 10 | ▲ 26 | ▲ 21 |
| その他 | ▲ 1 | ▲ 9 | ▲ 6 | ▲ 3 |
| 旅館・ホテル | ▲ 11 | ▲ 24 | ▲ 6 | 0 |
| 運輸・通信 | ▲ 10 | ▲ 25 | ▲ 11 | ▲ 11 |
| 外食 | ▲ 33 | 0 | ▲ 33 | ▲ 25 |
| その他サービス | 0 | ▲ 4 | ▲ 10 | ▲ 5 |

図表3 売上・完工高D.I.(中分類)

| | 26年4～6月期 | 26年7～9月期 | | 26年10～12月期 |
|------------|----------|----------|-------|------------|
| | 前期 | 今期実績 | 今期見通し | 来期見通し |
| 全業種 | ▲ 5 | ▲ 9 | ▲ 5 | ▲ 2 |
| 製造業 | ▲ 15 | ▲ 16 | ▲ 13 | ▲ 7 |
| 食料品 | ▲ 43 | ▲ 33 | ▲ 25 | ▲ 18 |
| 繊維 | 0 | ▲ 33 | 0 | 0 |
| 木材 | 50 | 0 | 17 | 33 |
| 紙・パルプ | 50 | ▲ 50 | 50 | ▲ 50 |
| 窯業・土石 | 11 | ▲ 40 | ▲ 45 | ▲ 40 |
| 機械・金属 | 25 | 36 | 6 | 29 |
| 電機・電子 | 9 | 30 | 18 | 20 |
| その他 | ▲ 56 | ▲ 33 | ▲ 33 | ▲ 16 |
| 建設業 | 6 | 0 | 4 | ▲ 2 |
| 土木 | 21 | ▲ 11 | 32 | ▲ 11 |
| 建築 | 5 | 12 | ▲ 11 | 7 |
| 総合建設 | ▲ 8 | ▲ 10 | ▲ 17 | ▲ 27 |
| その他 | 0 | 8 | 0 | 23 |
| 卸売業 | ▲ 12 | ▲ 20 | ▲ 7 | 2 |
| 食料品 | ▲ 16 | ▲ 12 | 0 | ▲ 6 |
| 建設資材 | 34 | ▲ 10 | 11 | 40 |
| 家電卸売 | ▲ 50 | ▲ 50 | 0 | 0 |
| その他 | ▲ 34 | ▲ 33 | ▲ 33 | ▲ 18 |
| 小売業 | ▲ 20 | ▲ 13 | 0 | ▲ 9 |
| 百貨店・スーパー | ▲ 33 | 20 | 0 | 10 |
| 衣料品 | 0 | ▲ 67 | 0 | 0 |
| 自動車 | ▲ 72 | ▲ 60 | 0 | ▲ 60 |
| 家電製品 | 50 | ▲ 50 | 50 | 0 |
| 石油・ガス | ▲ 15 | ▲ 15 | 0 | 0 |
| その他 | ▲ 6 | ▲ 6 | ▲ 5 | ▲ 11 |
| その他 | 8 | ▲ 3 | ▲ 2 | 3 |
| 旅館・ホテル | ▲ 17 | ▲ 32 | ▲ 6 | 0 |
| 運輸・通信 | 6 | ▲ 23 | ▲ 13 | 5 |
| 外食 | ▲ 33 | 0 | ▲ 33 | ▲ 50 |
| その他サービス | 14 | 4 | 3 | 3 |

図表4 損益D.I.(中分類)

| | 26年4～6月期 | 26年7～9月期 | | 26年10～12月期 |
|------------|----------|----------|-------|------------|
| | 前期 | 今期実績 | 今期見通し | 来期見通し |
| 全業種 | ▲ 5 | ▲ 11 | ▲ 6 | ▲ 5 |
| 製造業 | ▲ 1 | ▲ 11 | ▲ 7 | ▲ 15 |
| 食料品 | ▲ 30 | ▲ 27 | ▲ 21 | ▲ 23 |
| 繊維 | 33 | ▲ 33 | | 0 |
| 木材 | 67 | 33 | 17 | 16 |
| 紙・パルプ | 100 | ▲ 100 | 50 | ▲ 100 |
| 窯業・土石 | 11 | ▲ 10 | ▲ 20 | ▲ 30 |
| 機械・金属 | 31 | 29 | 0 | 29 |
| 電機・電子 | 27 | 30 | 37 | ▲ 11 |
| その他 | ▲ 37 | ▲ 40 | ▲ 24 | ▲ 40 |
| 建設業 | 8 | 5 | 2 | ▲ 1 |
| 土木 | 11 | ▲ 15 | 16 | ▲ 21 |
| 建築 | 11 | 33 | ▲ 14 | 26 |
| 総合建設 | 9 | ▲ 9 | ▲ 9 | ▲ 30 |
| その他 | 0 | 16 | 9 | 15 |
| 卸売業 | ▲ 15 | ▲ 32 | ▲ 7 | ▲ 5 |
| 食料品 | ▲ 28 | ▲ 35 | 0 | 0 |
| 建設資材 | 0 | ▲ 30 | 0 | 20 |
| 家電卸売 | 0 | 0 | 0 | 0 |
| その他 | ▲ 8 | ▲ 33 | ▲ 25 | ▲ 33 |
| 小売業 | ▲ 31 | ▲ 17 | ▲ 7 | ▲ 12 |
| 百貨店・スーパー | ▲ 25 | 9 | 0 | 18 |
| 衣料品 | 0 | ▲ 33 | 0 | 0 |
| 自動車 | ▲ 71 | ▲ 60 | ▲ 14 | ▲ 60 |
| 家電製品 | 0 | ▲ 50 | 50 | 0 |
| 石油・ガス | ▲ 15 | ▲ 29 | ▲ 15 | ▲ 14 |
| その他 | ▲ 32 | ▲ 10 | ▲ 10 | ▲ 16 |
| その他 | 1 | ▲ 11 | ▲ 7 | 6 |
| 旅館・ホテル | ▲ 11 | ▲ 43 | ▲ 6 | 7 |
| 運輸・通信 | ▲ 16 | ▲ 22 | ▲ 16 | 12 |
| 外食 | ▲ 33 | 0 | ▲ 33 | 0 |
| その他サービス | 3 | ▲ 4 | ▲ 7 | ▲ 1 |

図表5 資金繰りD.I.(中分類)

| | 26年4～6月期 | 26年7～9月期 | | 26年10～12月期 |
|------------|----------|----------|-------|------------|
| | 前期 | 今期実績 | 今期見通し | 来期見通し |
| 全業種 | ▲ 2 | ▲ 5 | ▲ 5 | ▲ 6 |
| 製造業 | ▲ 2 | ▲ 6 | ▲ 9 | ▲ 8 |
| 食料品 | ▲ 11 | ▲ 7 | ▲ 13 | ▲ 7 |
| 繊維 | 0 | 0 | 0 | 0 |
| 木材 | 0 | ▲ 33 | ▲ 33 | ▲ 50 |
| 紙・パルプ | 0 | 0 | 0 | 0 |
| 窯業・土石 | 0 | 0 | ▲ 11 | 0 |
| 機械・金属 | 13 | 8 | 0 | 0 |
| 電機・電子 | 9 | 0 | 9 | 0 |
| その他 | 0 | ▲ 33 | ▲ 11 | ▲ 17 |
| 建設業 | ▲ 1 | 7 | ▲ 4 | ▲ 4 |
| 土木 | ▲ 16 | ▲ 6 | ▲ 12 | ▲ 11 |
| 建築 | 28 | 25 | 17 | 13 |
| 総合建設 | ▲ 25 | ▲ 9 | ▲ 17 | ▲ 30 |
| その他 | 0 | 15 | ▲ 9 | 9 |
| 卸売業 | ▲ 4 | ▲ 4 | 0 | ▲ 3 |
| 食料品 | ▲ 11 | ▲ 6 | 0 | 0 |
| 建設資材 | 11 | 10 | 11 | 10 |
| 家電卸売 | 0 | 0 | 0 | 0 |
| その他 | ▲ 7 | ▲ 17 | ▲ 7 | ▲ 17 |
| 小売業 | ▲ 9 | ▲ 18 | ▲ 9 | ▲ 17 |
| 百貨店・スーパー | ▲ 18 | ▲ 10 | ▲ 18 | ▲ 10 |
| 衣料品 | 0 | ▲ 100 | 0 | ▲ 100 |
| 自動車 | ▲ 29 | ▲ 40 | ▲ 29 | ▲ 40 |
| 家電製品 | ▲ 50 | ▲ 50 | ▲ 50 | ▲ 50 |
| 石油・ガス | 0 | ▲ 14 | 0 | ▲ 14 |
| その他 | 6 | 0 | 6 | 0 |
| その他 | 2 | ▲ 4 | ▲ 2 | ▲ 1 |
| 旅館・ホテル | 6 | ▲ 7 | 7 | ▲ 7 |
| 運輸・通信 | ▲ 5 | ▲ 16 | ▲ 11 | ▲ 11 |
| 外食 | ▲ 33 | 0 | ▲ 33 | 0 |
| その他サービス | 4 | 0 | 0 | 4 |

(%)

図表6 設備投資実施割合の推移

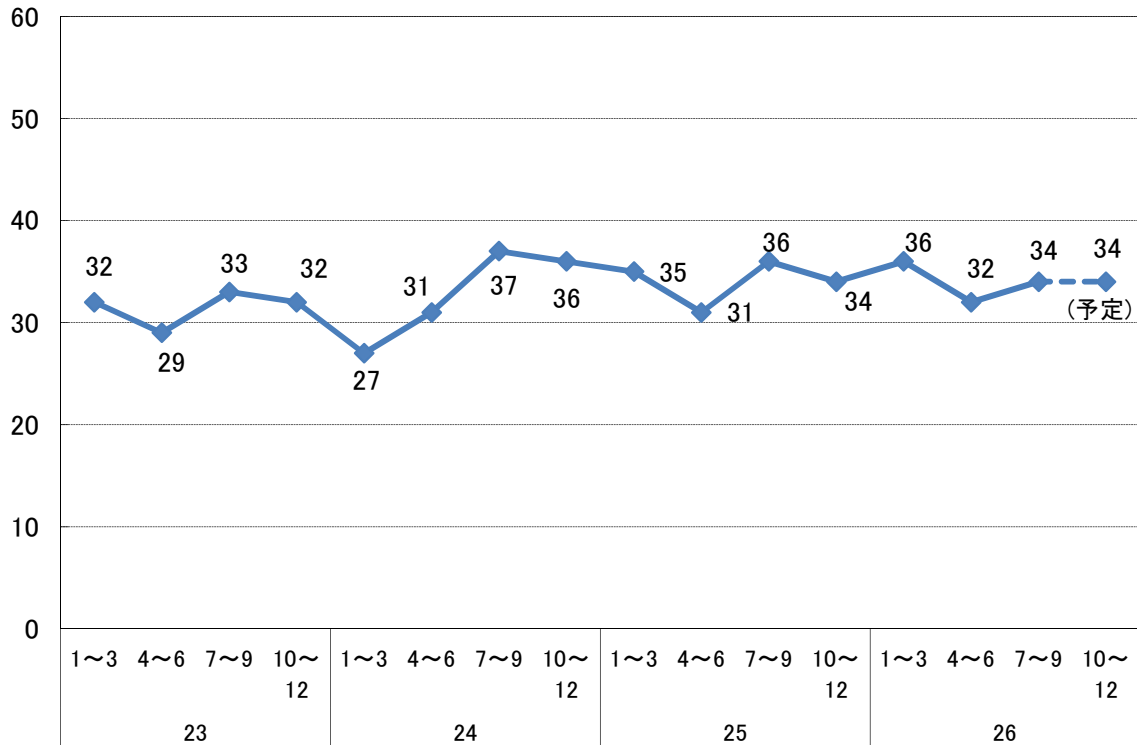

図表7 設備投資

単位：%

| | | 全産業 | 製造業 | 建設業 | 卸売業 | 小売業 | その他 | |
|--------------------|---------|-------------|-----|-----|-----|-----|-----|----|
| 26年4～6月 (今期実績) | 実施した | 34 | 39 | 21 | 17 | 34 | 41 | |
| | 投資目的 | 生産・販売能力増強 | 49 | 50 | 33 | 57 | 47 | 51 |
| | | 省力化、合理化、省エネ | 36 | 38 | 50 | 29 | 27 | 36 |
| | | 経営多角化 | 6 | 5 | 8 | 14 | 13 | 3 |
| | | 新製品等の研究開発 | 6 | 13 | 8 | 14 | 0 | 0 |
| | | その他 | 21 | 25 | 8 | 14 | 13 | 26 |
| | 実施しなかった | 66 | 61 | 79 | 83 | 66 | 59 | |
| 26年7～9月 (来期見通し) | 実施予定 | 34 | 43 | 24 | 25 | 33 | 33 | |
| | 投資目的 | 生産・販売能力増強 | 51 | 50 | 58 | 40 | 50 | 52 |
| | | 省力化、合理化、省エネ | 41 | 48 | 42 | 30 | 21 | 45 |
| | | 経営多角化 | 13 | 16 | 8 | 0 | 21 | 10 |
| | | 新製品等の研究開発 | 5 | 11 | 0 | 0 | 0 | 3 |
| | | その他 | 16 | 18 | 0 | 30 | 21 | 13 |
| | 実施予定なし | 66 | 57 | 76 | 75 | 67 | 67 | |

(注) 計数は構成割合、投資目的は複数回答。

図表8 経営上の問題点

単位:%

| | 全産業 | 製造業 | 建設業 | 卸売業 | 小売業 | その他 |
|------------|-----|-----|-----|-----|-----|-----|
| 競争激化 | 43 | 27 | 52 | 54 | 67 | 38 |
| 原材料・仕入品価格高 | 37 | 44 | 39 | 39 | 26 | 34 |
| 売上・受注不振 | 36 | 37 | 32 | 44 | 35 | 33 |
| 人手不足・求人難 | 31 | 20 | 54 | 10 | 24 | 40 |
| 人件費等経費高 | 19 | 10 | 16 | 21 | 24 | 26 |
| 採算・収益の悪化 | 17 | 15 | 18 | 31 | 20 | 12 |
| 販売価格転嫁難 | 13 | 14 | 11 | 23 | 9 | 10 |
| 製(商)品価格低下 | 8 | 12 | 5 | 18 | 2 | 4 |
| 技術力不足 | 8 | 9 | 16 | 8 | 0 | 5 |
| 生産・販売能力不足 | 6 | 6 | 7 | 3 | 9 | 5 |
| 原材料手当難 | 5 | 12 | 4 | 5 | 2 | 0 |
| 省力化・合理化の遅れ | 5 | 12 | 2 | 0 | 2 | 4 |
| 売掛金回収難 | 3 | 3 | 0 | 5 | 4 | 2 |
| 金融機関からの借入難 | 3 | 3 | 4 | 0 | 7 | 1 |
| 廃棄物処理 | 3 | 5 | 2 | 5 | 0 | 3 |
| 決済条件悪化 | 2 | 4 | 0 | 3 | 2 | 1 |
| 雇用人員の過剰 | 2 | 2 | 0 | 5 | 2 | 1 |
| その他 | 2 | 2 | 0 | 5 | 2 | 3 |

図表9 経営上の問題点の推移

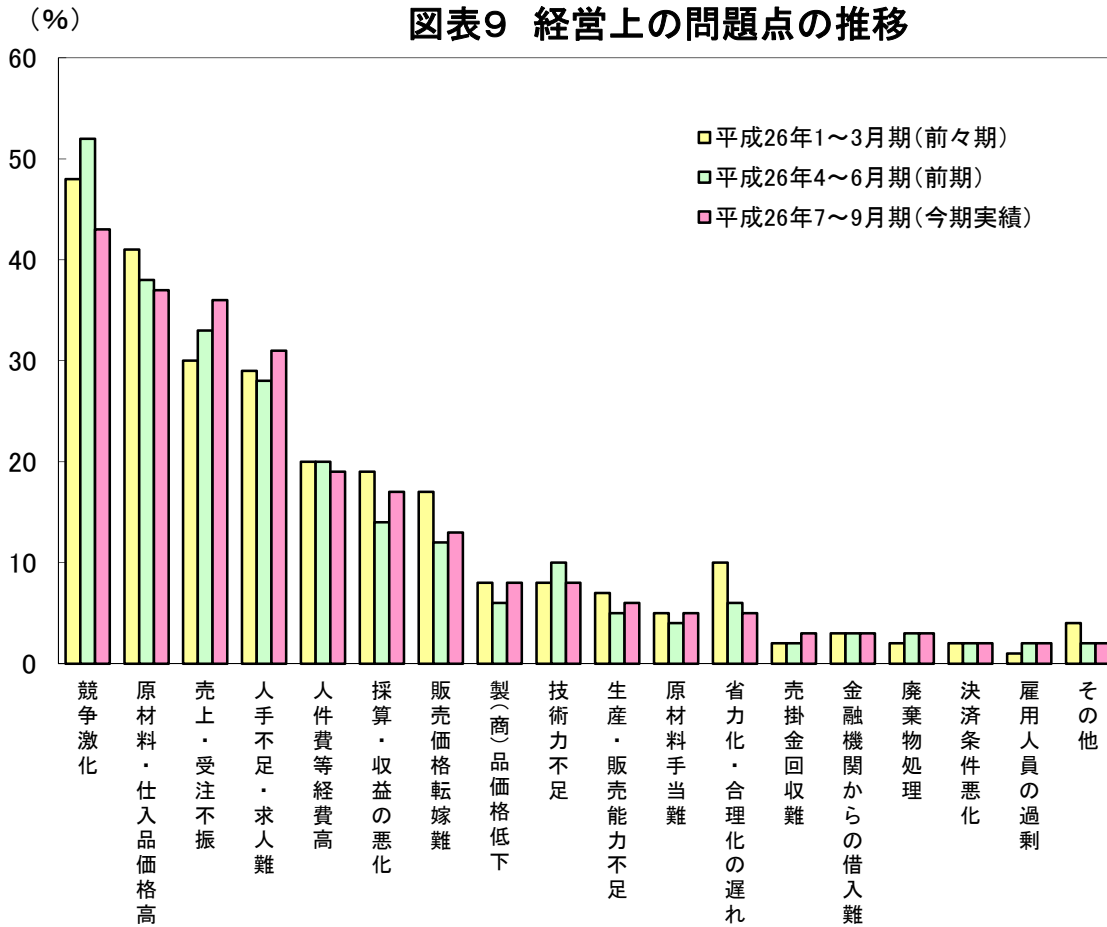

【人手不足の問題について】 n=347

図表10 人手不足が業績に与える影響

(単位:%)

| | 全産業 | | | | | |
|-----------------------------|-----|-----|-----|-----|-------|----|
| | 製造業 | 建設業 | 卸売業 | 小売業 | その他産業 | |
| 既に影響が出ている | 21 | 11 | 41 | 7 | 30 | 21 |
| 今のところ影響はないが、この状況が続けば影響が出てくる | 28 | 27 | 32 | 32 | 24 | 26 |
| 特に影響はない | 51 | 62 | 27 | 61 | 46 | 53 |

図表11 人手不足の状況(雇用形態別)

【正社員】

(単位:%)

| | 全産業 | | | | | |
|-------------------------|-----|-----|-----|-----|-------|----|
| | 製造業 | 建設業 | 卸売業 | 小売業 | その他産業 | |
| 不足している | 54 | 49 | 63 | 29 | 50 | 61 |
| 現在は不足していないが、今後不足する懸念がある | 46 | 51 | 37 | 71 | 50 | 39 |

【パート・アルバイト】

(単位:%)

| | 全産業 | | | | | |
|-------------------------|-----|-----|-----|-----|-------|----|
| | 製造業 | 建設業 | 卸売業 | 小売業 | その他産業 | |
| 不足している | 49 | 41 | 23 | 58 | 64 | 50 |
| 現在は不足していないが、今後不足する懸念がある | 51 | 59 | 77 | 42 | 36 | 50 |

【臨時・契約社員】

(単位:%)

| | 全産業 | | | | | |
|-------------------------|-----|-----|-----|-----|-------|----|
| | 製造業 | 建設業 | 卸売業 | 小売業 | その他産業 | |
| 不足している | 34 | 41 | 20 | 17 | 29 | 47 |
| 現在は不足していないが、今後不足する懸念がある | 66 | 59 | 80 | 83 | 71 | 53 |

注)「既に影響が出ている」、または「今のところ影響はないが、この状況が続けば影響が出てくる」と回答した企業のみ、以下同じ

図表 12 既に出ている影響

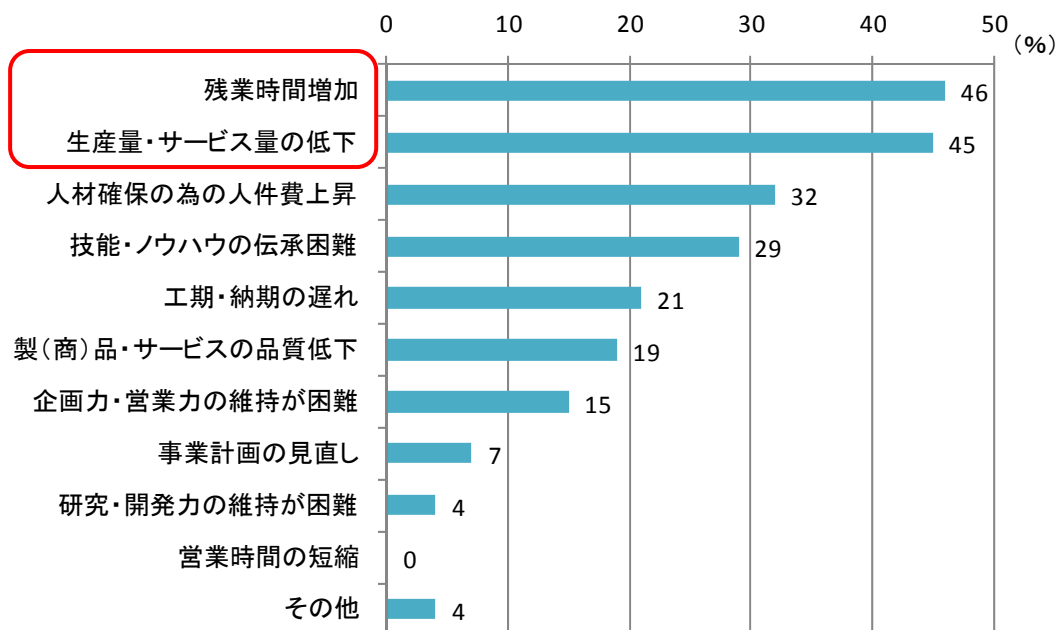

図表 13 今後懸念される影響

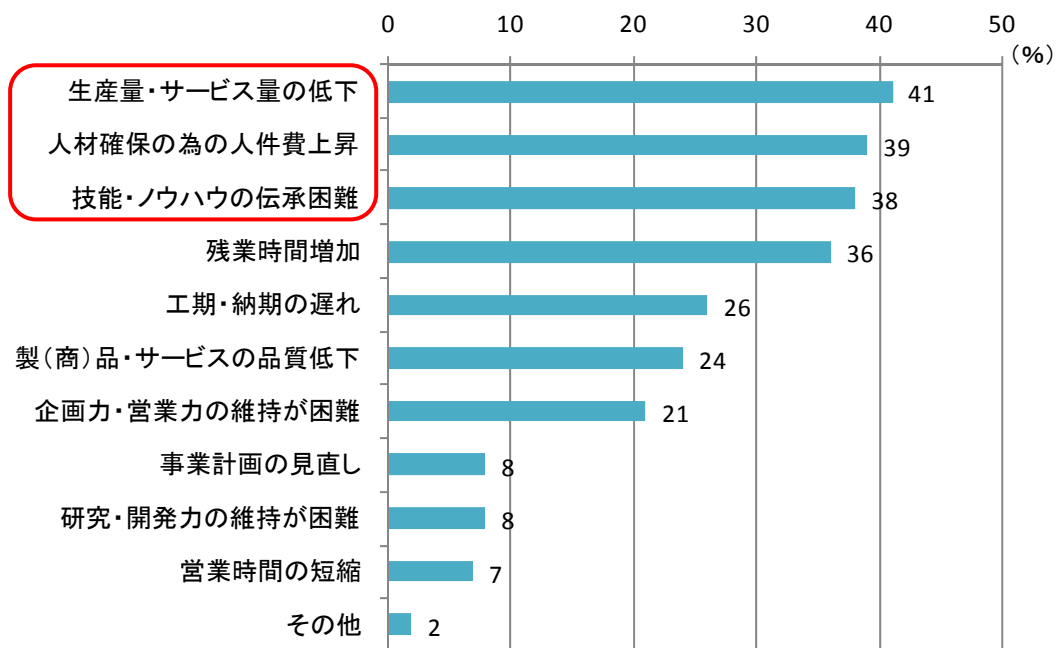

図表 14 既にとっている対策



図表 15 今後、検討する対策

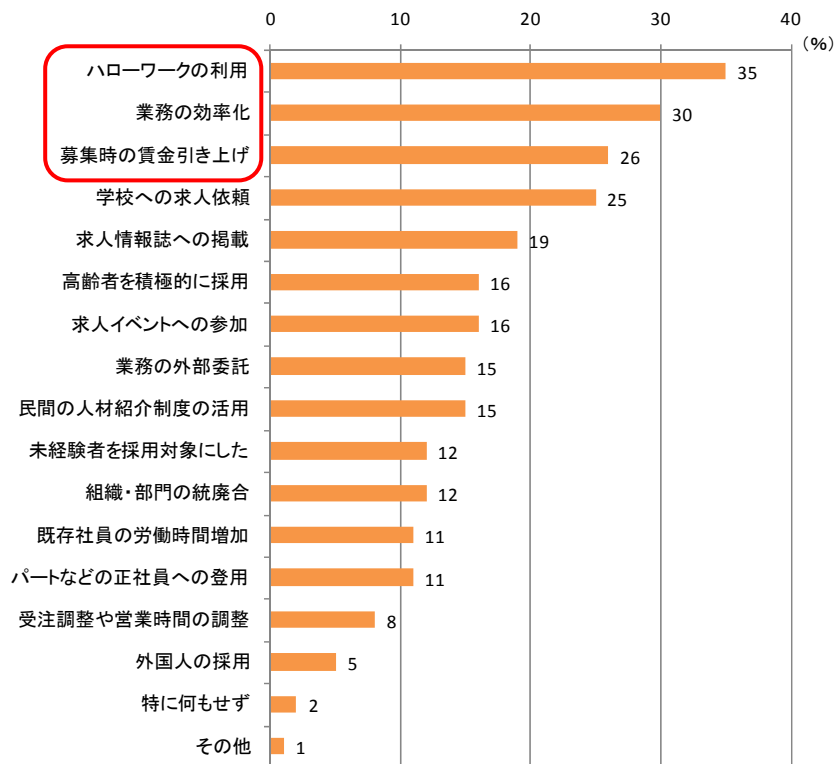

【天候不順の影響について】 n=347

図表16 天候不順による業績への影響

【大分類】

(単位:%)

| | 全産業 | | | | | |
|--------|-----|-----|-----|-----|-----|----|
| | 製造業 | 建設業 | 卸売業 | 小売業 | その他 | |
| プラス | 1 | 0 | 0 | 3 | 0 | 4 |
| マイナス | 42 | 30 | 45 | 58 | 44 | 44 |
| 特に影響なし | 51 | 63 | 53 | 35 | 44 | 48 |
| 分からない | 6 | 7 | 2 | 4 | 12 | 4 |

注) 計数は構成割合

【中分類】

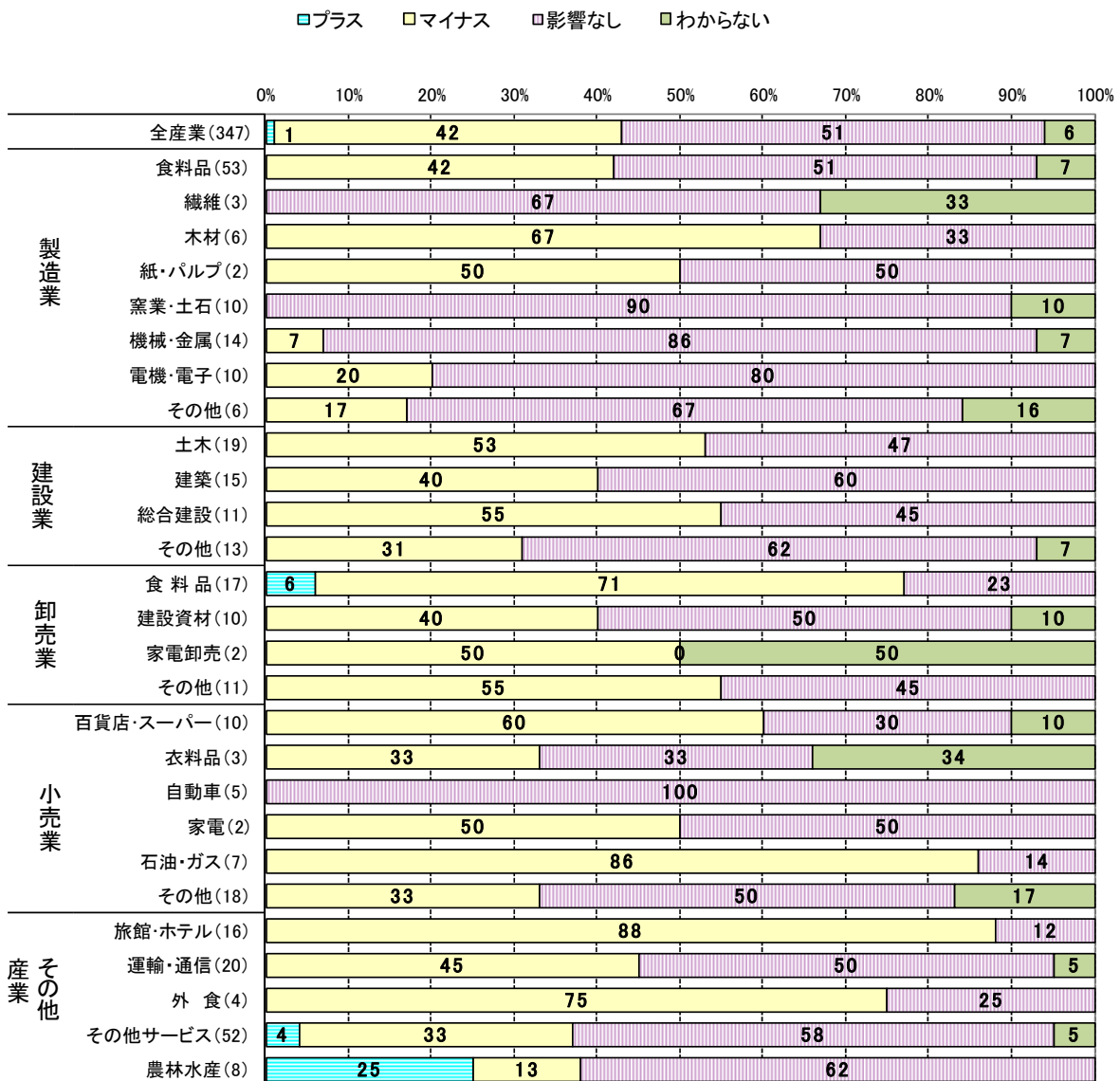

【女性管理職の登用について】 n=346

図表 17 管理職における女性の割合

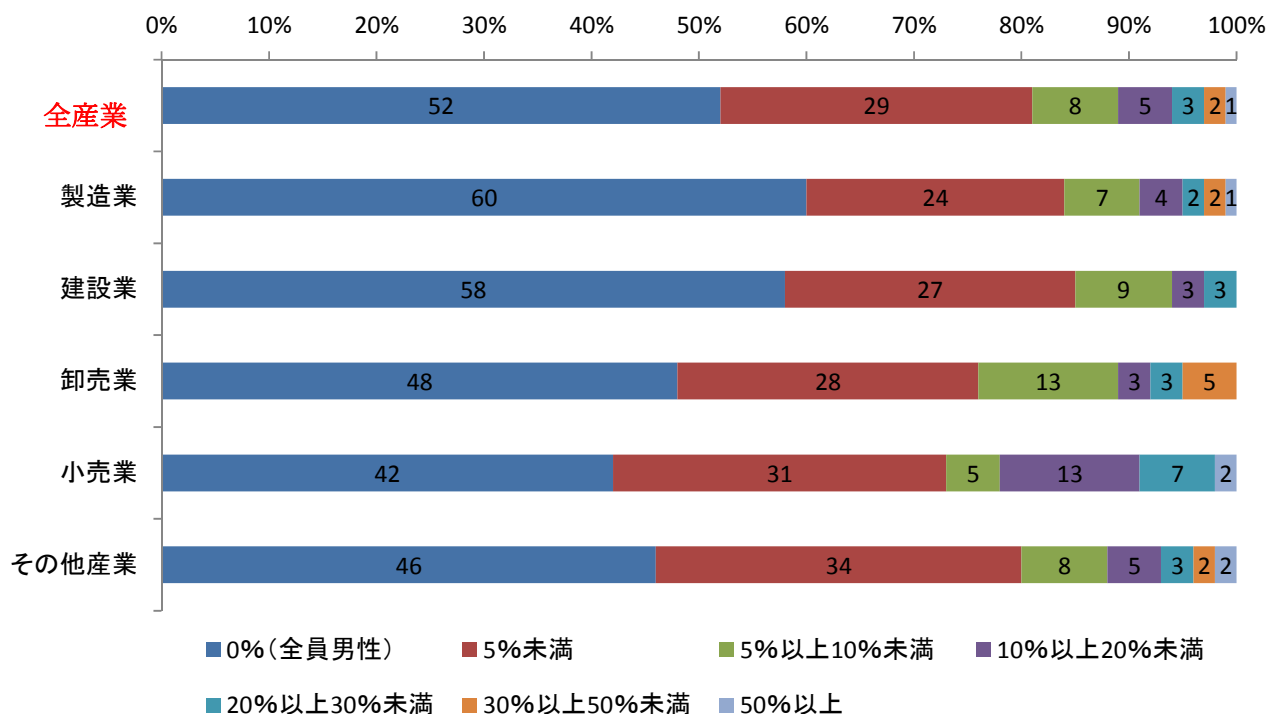

図表 18 今後の女性管理職の割合

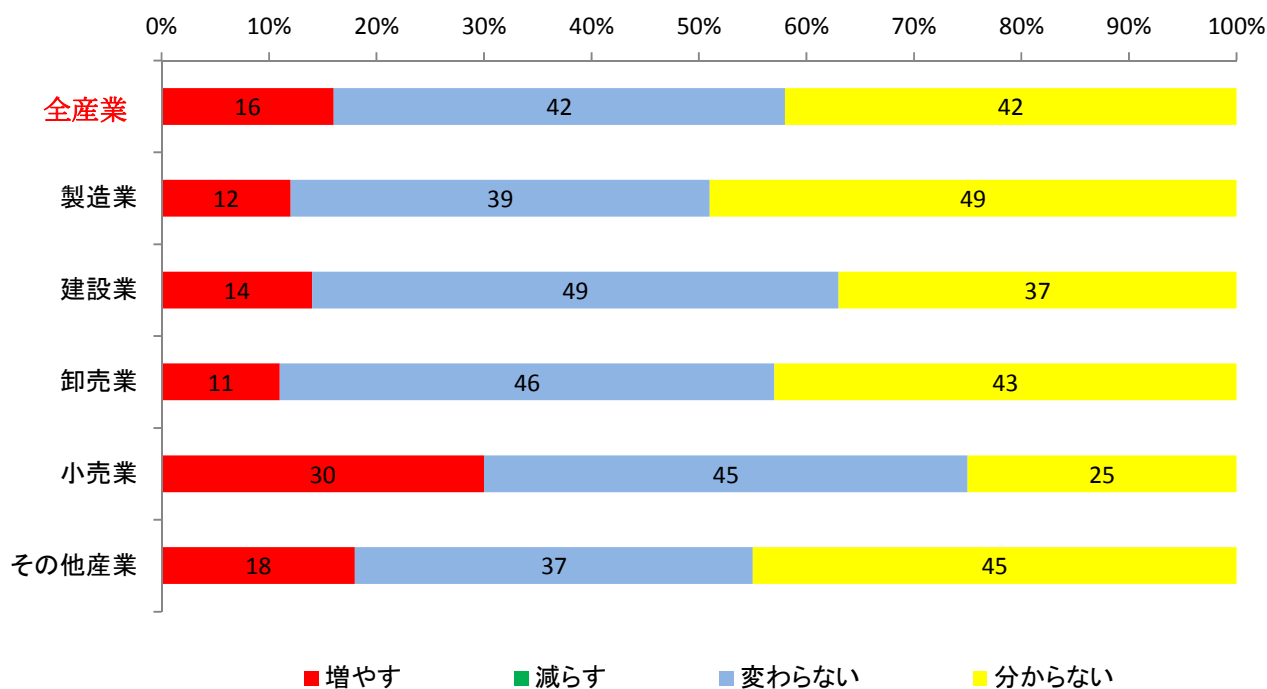

(参考)

回答率

単位：%

| | 対象企業 | 回答企業 | 回答率 |
|-------------------|------------|------------|-------------|
| 製造業 | 146 | 104 | 71.2 |
| 食料品 | 77 | 53 | 68.8 |
| 繊維 | 3 | 3 | 100.0 |
| 木材 | 7 | 6 | 85.7 |
| 紙・パルプ | 3 | 2 | 66.7 |
| 窯業・土石 | 12 | 10 | 83.3 |
| 機械・金属 | 19 | 14 | 73.7 |
| 電機・電子 | 15 | 10 | 66.7 |
| その他 | 10 | 6 | 60.0 |
| 非製造業計 | 354 | 248 | 70.1 |
| 建設業 | 75 | 59 | 78.7 |
| 土木 | 21 | 19 | 90.5 |
| 建築 | 23 | 16 | 69.6 |
| 総合建設 | 15 | 11 | 73.3 |
| その他 | 16 | 13 | 81.3 |
| 卸売業 | 51 | 41 | 80.4 |
| 食料品 | 21 | 17 | 81.0 |
| 建設資材 | 11 | 10 | 90.9 |
| 家電卸売 | 3 | 2 | 66.7 |
| その他 | 16 | 12 | 75.0 |
| 小売業 | 83 | 47 | 56.6 |
| 百貨店・スーパー | 17 | 11 | 64.7 |
| 衣料品 | 5 | 3 | 60.0 |
| 自動車 | 15 | 5 | 33.3 |
| 家電製品 | 4 | 2 | 50.0 |
| 石油 | 8 | 7 | 87.5 |
| その他 | 34 | 19 | 55.9 |
| その他 | 145 | 101 | 69.7 |
| 旅館・ホテル | 22 | 16 | 72.7 |
| 運輸 | 30 | 20 | 66.7 |
| 外食 | 11 | 4 | 36.4 |
| サービス | 72 | 52 | 72.2 |
| 農林水産 | 10 | 9 | 90.0 |
| 合計(製造+非製造) | 500 | 352 | 70.4 |

業況D. I. の推移

| | | | 全産業 | 製造業 | 建設業 | 卸売業 | 小売業 | その他産業 |
|-------------|-------|----|------|------|------|------|------|-------|
| 15年 | 7~9 | 月期 | ▲ 24 | ▲ 7 | ▲ 48 | ▲ 29 | ▲ 34 | ▲ 25 |
| | 10~12 | 〃 | ▲ 17 | ▲ 7 | ▲ 33 | ▲ 33 | ▲ 42 | ▲ 15 |
| 16年 | 1~3 | 〃 | ▲ 12 | ▲ 5 | ▲ 35 | ▲ 8 | ▲ 23 | ▲ 11 |
| | 4~6 | 〃 | ▲ 23 | ▲ 2 | ▲ 61 | ▲ 25 | ▲ 43 | ▲ 12 |
| | 7~9 | 〃 | ▲ 21 | ▲ 8 | ▲ 37 | ▲ 27 | ▲ 36 | ▲ 14 |
| | 10~12 | 〃 | ▲ 7 | ▲ 11 | ▲ 23 | ▲ 6 | ▲ 29 | ▲ 8 |
| 17年 | 1~3 | 〃 | ▲ 24 | ▲ 16 | ▲ 31 | ▲ 17 | ▲ 33 | ▲ 31 |
| | 4~6 | 〃 | ▲ 26 | ▲ 17 | ▲ 60 | ▲ 18 | ▲ 24 | ▲ 26 |
| | 7~9 | 〃 | ▲ 27 | ▲ 23 | ▲ 40 | ▲ 23 | ▲ 28 | ▲ 25 |
| | 10~12 | 〃 | ▲ 18 | ▲ 2 | ▲ 28 | ▲ 8 | ▲ 29 | ▲ 25 |
| 18年 | 1~3 | 〃 | ▲ 22 | ▲ 19 | ▲ 23 | ▲ 14 | ▲ 36 | ▲ 18 |
| | 4~6 | 〃 | ▲ 25 | ▲ 17 | ▲ 42 | ▲ 17 | ▲ 32 | ▲ 22 |
| | 7~9 | 〃 | ▲ 32 | ▲ 31 | ▲ 33 | ▲ 25 | ▲ 43 | ▲ 28 |
| | 10~12 | 〃 | ▲ 27 | ▲ 24 | ▲ 33 | ▲ 30 | ▲ 54 | ▲ 11 |
| 19年 | 1~3 | 〃 | ▲ 24 | ▲ 19 | ▲ 27 | ▲ 35 | ▲ 52 | ▲ 5 |
| | 4~6 | 〃 | ▲ 32 | ▲ 31 | ▲ 33 | ▲ 38 | ▲ 44 | ▲ 19 |
| | 7~9 | 〃 | ▲ 38 | ▲ 45 | ▲ 31 | ▲ 41 | ▲ 51 | ▲ 19 |
| | 10~12 | 〃 | ▲ 33 | ▲ 32 | ▲ 49 | ▲ 22 | ▲ 54 | ▲ 19 |
| 20年 | 1~3 | 〃 | ▲ 34 | ▲ 26 | ▲ 49 | ▲ 32 | ▲ 52 | ▲ 26 |
| | 4~6 | 〃 | ▲ 46 | ▲ 45 | ▲ 66 | ▲ 42 | ▲ 63 | ▲ 29 |
| | 7~9 | 〃 | ▲ 51 | ▲ 42 | ▲ 68 | ▲ 56 | ▲ 74 | ▲ 38 |
| | 10~12 | 〃 | ▲ 51 | ▲ 42 | ▲ 66 | ▲ 48 | ▲ 76 | ▲ 39 |
| 21年 | 1~3 | 〃 | ▲ 53 | ▲ 48 | ▲ 63 | ▲ 38 | ▲ 71 | ▲ 45 |
| | 4~6 | 〃 | ▲ 56 | ▲ 59 | ▲ 65 | ▲ 42 | ▲ 63 | ▲ 48 |
| | 7~9 | 〃 | ▲ 46 | ▲ 45 | ▲ 53 | ▲ 38 | ▲ 42 | ▲ 49 |
| | 10~12 | 〃 | ▲ 43 | ▲ 33 | ▲ 45 | ▲ 56 | ▲ 50 | ▲ 43 |
| 22年 | 1~3 | 〃 | ▲ 36 | ▲ 29 | ▲ 43 | ▲ 37 | ▲ 35 | ▲ 38 |
| | 4~6 | 〃 | ▲ 40 | ▲ 30 | ▲ 46 | ▲ 48 | ▲ 46 | ▲ 41 |
| | 7~9 | 〃 | ▲ 42 | ▲ 41 | ▲ 59 | ▲ 42 | ▲ 39 | ▲ 41 |
| | 10~12 | 〃 | ▲ 34 | ▲ 23 | ▲ 46 | ▲ 31 | ▲ 50 | ▲ 32 |
| 23年 | 1~3 | 〃 | ▲ 31 | ▲ 30 | ▲ 33 | ▲ 21 | ▲ 30 | ▲ 37 |
| | 4~6 | 〃 | ▲ 29 | ▲ 22 | ▲ 44 | ▲ 55 | ▲ 25 | ▲ 17 |
| | 7~9 | 〃 | ▲ 30 | ▲ 29 | ▲ 41 | ▲ 31 | ▲ 46 | ▲ 19 |
| | 10~12 | 〃 | ▲ 20 | ▲ 19 | ▲ 36 | ▲ 21 | ▲ 37 | ▲ 3 |
| 24年 | 1~3 | 〃 | ▲ 19 | ▲ 23 | ▲ 25 | ▲ 14 | ▲ 32 | ▲ 9 |
| | 4~6 | 〃 | ▲ 25 | ▲ 22 | ▲ 45 | ▲ 20 | ▲ 42 | ▲ 13 |
| | 7~9 | 〃 | ▲ 28 | ▲ 32 | ▲ 26 | ▲ 28 | ▲ 31 | ▲ 26 |
| | 10~12 | 〃 | ▲ 23 | ▲ 23 | ▲ 20 | ▲ 13 | ▲ 40 | ▲ 20 |
| 25年 | 1~3 | 〃 | ▲ 21 | ▲ 34 | ▲ 4 | ▲ 29 | ▲ 21 | ▲ 15 |
| | 4~6 | 〃 | ▲ 16 | ▲ 27 | ▲ 6 | ▲ 17 | ▲ 31 | ▲ 3 |
| | 7~9 | 〃 | ▲ 10 | ▲ 20 | ▲ 4 | ▲ 7 | ▲ 15 | ▲ 7 |
| | 10~12 | 〃 | ▲ 4 | ▲ 14 | ▲ 21 | ▲ 0 | ▲ 9 | ▲ 4 |
| 26年 | 1~3 | 〃 | ▲ 7 | ▲ 4 | ▲ 32 | ▲ 7 | ▲ 10 | ▲ 1 |
| | 4~6 | 〃 | ▲ 15 | ▲ 17 | ▲ 14 | ▲ 25 | ▲ 37 | ▲ 1 |
| | 7~9 | 〃 | ▲ 14 | ▲ 20 | ▲ 1 | ▲ 17 | ▲ 31 | ▲ 9 |
| 10~12 月期見通し | | | ▲ 8 | ▲ 11 | ▲ 0 | ▲ 8 | ▲ 24 | ▲ 3 |

(注)D. I. =「良い」-「悪い」

売上・完工高D. I. の推移

| | | | 全産業 | 製造業 | 建設業 | 卸売業 | 小売業 | その他産業 |
|-------------|-------|----|------|------|------|------|------|-------|
| 15年 | 7~9 | 月期 | ▲ 13 | 0 | ▲ 35 | ▲ 17 | ▲ 18 | ▲ 14 |
| | 10~12 | 〃 | ▲ 17 | 1 | ▲ 34 | ▲ 25 | ▲ 21 | ▲ 26 |
| 16年 | 1~3 | 〃 | ▲ 3 | 30 | ▲ 43 | ▲ 4 | ▲ 14 | ▲ 10 |
| | 4~6 | 〃 | ▲ 10 | 7 | ▲ 39 | ▲ 10 | ▲ 28 | 1 |
| | 7~9 | 〃 | ▲ 9 | ▲ 2 | ▲ 39 | ▲ 17 | ▲ 24 | ▲ 6 |
| | 10~12 | 〃 | ▲ 3 | 12 | ▲ 31 | ▲ 10 | ▲ 14 | ▲ 12 |
| 17年 | 1~3 | 〃 | ▲ 21 | ▲ 22 | ▲ 41 | ▲ 7 | ▲ 18 | ▲ 19 |
| | 4~6 | 〃 | ▲ 12 | ▲ 9 | ▲ 43 | ▲ 7 | 7 | ▲ 20 |
| | 7~9 | 〃 | ▲ 17 | ▲ 21 | ▲ 40 | ▲ 13 | ▲ 3 | ▲ 12 |
| | 10~12 | 〃 | ▲ 12 | ▲ 12 | ▲ 30 | 9 | ▲ 5 | ▲ 16 |
| 18年 | 1~3 | 〃 | ▲ 13 | ▲ 18 | ▲ 31 | ▲ 16 | 6 | ▲ 3 |
| | 4~6 | 〃 | ▲ 15 | ▲ 17 | ▲ 33 | ▲ 15 | ▲ 11 | ▲ 8 |
| | 7~9 | 〃 | ▲ 18 | ▲ 22 | ▲ 11 | ▲ 25 | ▲ 17 | ▲ 11 |
| | 10~12 | 〃 | ▲ 20 | ▲ 18 | ▲ 28 | ▲ 33 | ▲ 30 | ▲ 7 |
| 19年 | 1~3 | 〃 | ▲ 13 | ▲ 18 | ▲ 9 | ▲ 31 | ▲ 17 | 8 |
| | 4~6 | 〃 | ▲ 22 | ▲ 20 | ▲ 36 | ▲ 29 | ▲ 23 | ▲ 15 |
| | 7~9 | 〃 | ▲ 27 | ▲ 31 | ▲ 34 | ▲ 35 | ▲ 28 | ▲ 14 |
| | 10~12 | 〃 | ▲ 23 | ▲ 8 | ▲ 45 | ▲ 22 | ▲ 50 | ▲ 13 |
| 20年 | 1~3 | 〃 | ▲ 24 | ▲ 10 | ▲ 32 | ▲ 20 | ▲ 45 | ▲ 27 |
| | 4~6 | 〃 | ▲ 27 | ▲ 15 | ▲ 49 | ▲ 27 | ▲ 44 | ▲ 22 |
| | 7~9 | 〃 | ▲ 35 | ▲ 23 | ▲ 50 | ▲ 38 | ▲ 50 | ▲ 28 |
| | 10~12 | 〃 | ▲ 36 | ▲ 28 | ▲ 46 | ▲ 29 | ▲ 59 | ▲ 27 |
| 21年 | 1~3 | 〃 | ▲ 50 | ▲ 44 | ▲ 40 | ▲ 38 | ▲ 74 | ▲ 50 |
| | 4~6 | 〃 | ▲ 55 | ▲ 53 | ▲ 56 | ▲ 52 | ▲ 69 | ▲ 50 |
| | 7~9 | 〃 | ▲ 49 | ▲ 53 | ▲ 36 | ▲ 38 | ▲ 57 | ▲ 50 |
| | 10~12 | 〃 | ▲ 47 | ▲ 39 | ▲ 38 | ▲ 65 | ▲ 49 | ▲ 53 |
| 22年 | 1~3 | 〃 | ▲ 31 | ▲ 20 | ▲ 37 | ▲ 39 | ▲ 35 | ▲ 36 |
| | 4~6 | 〃 | ▲ 28 | ▲ 23 | ▲ 30 | ▲ 8 | ▲ 36 | ▲ 35 |
| | 7~9 | 〃 | ▲ 30 | ▲ 26 | ▲ 38 | ▲ 19 | ▲ 31 | ▲ 33 |
| | 10~12 | 〃 | ▲ 24 | ▲ 25 | ▲ 41 | ▲ 5 | ▲ 41 | ▲ 14 |
| 23年 | 1~3 | 〃 | ▲ 26 | ▲ 26 | ▲ 31 | ▲ 23 | ▲ 22 | ▲ 25 |
| | 4~6 | 〃 | ▲ 21 | ▲ 9 | ▲ 31 | ▲ 49 | ▲ 25 | ▲ 15 |
| | 7~9 | 〃 | ▲ 23 | ▲ 27 | ▲ 29 | ▲ 23 | ▲ 46 | ▲ 7 |
| | 10~12 | 〃 | ▲ 10 | ▲ 10 | ▲ 30 | ▲ 10 | ▲ 14 | 3 |
| 24年 | 1~3 | 〃 | ▲ 8 | ▲ 18 | ▲ 17 | 13 | ▲ 17 | 4 |
| | 4~6 | 〃 | ▲ 16 | ▲ 12 | ▲ 25 | ▲ 3 | ▲ 34 | ▲ 9 |
| | 7~9 | 〃 | ▲ 15 | ▲ 14 | ▲ 26 | 0 | ▲ 15 | ▲ 19 |
| | 10~12 | 〃 | ▲ 14 | ▲ 16 | ▲ 5 | 0 | ▲ 27 | ▲ 16 |
| 25年 | 1~3 | 〃 | ▲ 16 | ▲ 25 | 6 | ▲ 30 | ▲ 12 | ▲ 14 |
| | 4~6 | 〃 | ▲ 4 | ▲ 12 | ▲ 2 | 0 | ▲ 11 | 3 |
| | 7~9 | 〃 | 2 | ▲ 14 | 23 | 3 | ▲ 7 | 7 |
| | 10~12 | 〃 | 11 | ▲ 6 | 34 | 18 | 16 | 10 |
| 26年 | 1~3 | 〃 | 23 | 6 | 50 | 22 | 45 | 15 |
| | 4~6 | 〃 | ▲ 5 | ▲ 15 | 6 | ▲ 12 | ▲ 20 | 8 |
| | 7~9 | 〃 | ▲ 9 | ▲ 16 | 0 | ▲ 20 | ▲ 13 | ▲ 3 |
| 10~12 月期見通し | | | ▲ 2 | ▲ 7 | ▲ 2 | 2 | ▲ 9 | 3 |

(注)D. I. =「増加」-「減少」

損益D. I. の推移

| | | | 全産業 | 製造業 | 建設業 | 卸売業 | 小売業 | その他産業 |
|-----|-------|-------|------|------|------|------|------|-------|
| 15年 | 7~9 | 月期 | ▲ 10 | 3 | ▲ 25 | ▲ 20 | ▲ 14 | ▲ 13 |
| | 10~12 | 〃 | ▲ 11 | 4 | ▲ 30 | ▲ 18 | ▲ 13 | ▲ 15 |
| 16年 | 1~3 | 〃 | ▲ 1 | 16 | ▲ 31 | ▲ 2 | ▲ 7 | 2 |
| | 4~6 | 〃 | ▲ 9 | 2 | ▲ 45 | ▲ 12 | ▲ 13 | 3 |
| | 7~9 | 〃 | ▲ 7 | 6 | ▲ 35 | ▲ 9 | ▲ 10 | ▲ 2 |
| | 10~12 | 〃 | ▲ 5 | 2 | ▲ 28 | 6 | ▲ 5 | ▲ 13 |
| 17年 | 1~3 | 〃 | ▲ 18 | ▲ 11 | ▲ 41 | 0 | ▲ 20 | ▲ 26 |
| | 4~6 | 〃 | ▲ 12 | ▲ 7 | ▲ 42 | 2 | 0 | ▲ 20 |
| | 7~9 | 〃 | ▲ 16 | ▲ 17 | ▲ 33 | ▲ 15 | ▲ 4 | ▲ 14 |
| | 10~12 | 〃 | ▲ 13 | ▲ 11 | ▲ 30 | 5 | ▲ 9 | ▲ 17 |
| 18年 | 1~3 | 〃 | ▲ 23 | ▲ 22 | ▲ 36 | ▲ 22 | ▲ 19 | ▲ 20 |
| | 4~6 | 〃 | ▲ 22 | ▲ 21 | ▲ 25 | ▲ 9 | ▲ 35 | ▲ 17 |
| | 7~9 | 〃 | ▲ 28 | ▲ 36 | ▲ 24 | ▲ 14 | ▲ 40 | ▲ 22 |
| | 10~12 | 〃 | ▲ 23 | ▲ 16 | ▲ 32 | ▲ 19 | ▲ 42 | ▲ 19 |
| 19年 | 1~3 | 〃 | ▲ 19 | ▲ 12 | ▲ 32 | ▲ 35 | ▲ 30 | ▲ 3 |
| | 4~6 | 〃 | ▲ 18 | ▲ 16 | ▲ 18 | ▲ 30 | ▲ 23 | ▲ 13 |
| | 7~9 | 〃 | ▲ 24 | ▲ 29 | ▲ 27 | ▲ 25 | ▲ 28 | ▲ 13 |
| | 10~12 | 〃 | ▲ 31 | ▲ 31 | ▲ 38 | ▲ 21 | ▲ 58 | ▲ 13 |
| 20年 | 1~3 | 〃 | ▲ 29 | ▲ 25 | ▲ 36 | ▲ 29 | ▲ 40 | ▲ 23 |
| | 4~6 | 〃 | ▲ 33 | ▲ 33 | ▲ 51 | ▲ 12 | ▲ 50 | ▲ 26 |
| | 7~9 | 〃 | ▲ 39 | ▲ 35 | ▲ 55 | ▲ 28 | ▲ 48 | ▲ 35 |
| | 10~12 | 〃 | ▲ 46 | ▲ 37 | ▲ 67 | ▲ 41 | ▲ 53 | ▲ 42 |
| 21年 | 1~3 | 〃 | ▲ 41 | ▲ 41 | ▲ 51 | ▲ 23 | ▲ 53 | ▲ 31 |
| | 4~6 | 〃 | ▲ 38 | ▲ 42 | ▲ 50 | ▲ 26 | ▲ 33 | ▲ 35 |
| | 7~9 | 〃 | ▲ 26 | ▲ 28 | ▲ 39 | ▲ 23 | ▲ 15 | ▲ 21 |
| | 10~12 | 〃 | ▲ 26 | ▲ 18 | ▲ 30 | ▲ 32 | ▲ 15 | ▲ 35 |
| 22年 | 1~3 | 〃 | ▲ 20 | ▲ 11 | ▲ 32 | ▲ 20 | ▲ 17 | ▲ 27 |
| | 4~6 | 〃 | ▲ 20 | ▲ 17 | ▲ 20 | 3 | ▲ 25 | ▲ 32 |
| | 7~9 | 〃 | ▲ 22 | ▲ 19 | ▲ 30 | ▲ 17 | ▲ 21 | ▲ 27 |
| | 10~12 | 〃 | ▲ 22 | ▲ 18 | ▲ 46 | ▲ 13 | ▲ 36 | ▲ 10 |
| 23年 | 1~3 | 〃 | ▲ 24 | ▲ 19 | ▲ 29 | ▲ 26 | ▲ 17 | ▲ 29 |
| | 4~6 | 〃 | ▲ 15 | ▲ 8 | ▲ 31 | ▲ 34 | ▲ 12 | ▲ 10 |
| | 7~9 | 〃 | ▲ 24 | ▲ 24 | ▲ 28 | ▲ 30 | ▲ 40 | ▲ 11 |
| | 10~12 | 〃 | ▲ 10 | ▲ 17 | ▲ 19 | ▲ 8 | ▲ 17 | 6 |
| 24年 | 1~3 | 〃 | ▲ 14 | ▲ 24 | ▲ 20 | 0 | ▲ 19 | 2 |
| | 4~6 | 〃 | ▲ 16 | ▲ 15 | ▲ 33 | ▲ 7 | ▲ 12 | ▲ 16 |
| | 7~9 | 〃 | ▲ 17 | ▲ 16 | ▲ 21 | ▲ 16 | ▲ 10 | ▲ 21 |
| | 10~12 | 〃 | ▲ 15 | ▲ 20 | ▲ 9 | ▲ 8 | ▲ 19 | ▲ 15 |
| 25年 | 1~3 | 〃 | ▲ 16 | ▲ 27 | ▲ 4 | ▲ 35 | ▲ 12 | ▲ 7 |
| | 4~6 | 〃 | ▲ 9 | ▲ 18 | ▲ 10 | ▲ 9 | ▲ 14 | 3 |
| | 7~9 | 〃 | ▲ 5 | ▲ 9 | 4 | 5 | ▲ 17 | ▲ 6 |
| | 10~12 | 〃 | 1 | ▲ 6 | 16 | 3 | 0 | 1 |
| 26年 | 1~3 | 〃 | 12 | 1 | 43 | 19 | 5 | 7 |
| | 4~6 | 〃 | ▲ 5 | ▲ 1 | 8 | ▲ 15 | ▲ 31 | 1 |
| | 7~9 | 〃 | ▲ 11 | ▲ 11 | 5 | ▲ 32 | ▲ 17 | ▲ 11 |
| | 10~12 | 月期見通し | ▲ 5 | ▲ 15 | ▲ 1 | ▲ 5 | ▲ 12 | 6 |

(注)D. I. =「好転」-「悪化」

資金繰りD. I. の推移

| | | | 全産業 | 製造業 | 建設業 | 卸売業 | 小売業 | その他産業 |
|-------|-------|-------|------|------|------|------|------|-------|
| 15年 | 7~9 | 月期 | ▲ 7 | 1 | ▲ 6 | 4 | ▲ 15 | ▲ 17 |
| | 10~12 | 〃 | ▲ 9 | 1 | ▲ 17 | ▲ 4 | ▲ 17 | ▲ 19 |
| 16年 | 1~3 | 〃 | ▲ 8 | 5 | ▲ 17 | ▲ 4 | ▲ 19 | ▲ 7 |
| | 4~6 | 〃 | ▲ 3 | 8 | 5 | 2 | ▲ 20 | ▲ 8 |
| | 7~9 | 〃 | ▲ 5 | 4 | ▲ 14 | ▲ 2 | ▲ 13 | ▲ 8 |
| | 10~12 | 〃 | ▲ 3 | ▲ 1 | 0 | 3 | ▲ 13 | ▲ 4 |
| 17年 | 1~3 | 〃 | ▲ 6 | 4 | ▲ 11 | 0 | ▲ 15 | ▲ 14 |
| | 4~6 | 〃 | ▲ 5 | 0 | 8 | 5 | ▲ 13 | ▲ 14 |
| | 7~9 | 〃 | ▲ 12 | ▲ 15 | ▲ 10 | ▲ 4 | ▲ 16 | ▲ 10 |
| | 10~12 | 〃 | ▲ 12 | ▲ 10 | ▲ 9 | 7 | ▲ 20 | ▲ 17 |
| 18年 | 1~3 | 〃 | ▲ 9 | ▲ 11 | ▲ 5 | 5 | ▲ 26 | ▲ 6 |
| | 4~6 | 〃 | ▲ 7 | ▲ 5 | ▲ 2 | 2 | ▲ 17 | ▲ 7 |
| | 7~9 | 〃 | ▲ 11 | ▲ 11 | ▲ 4 | 0 | ▲ 24 | ▲ 13 |
| | 10~12 | 〃 | ▲ 13 | ▲ 9 | ▲ 13 | 0 | ▲ 28 | ▲ 13 |
| 19年 | 1~3 | 〃 | ▲ 11 | ▲ 14 | ▲ 6 | 0 | ▲ 28 | ▲ 4 |
| | 4~6 | 〃 | ▲ 7 | ▲ 6 | 4 | ▲ 7 | ▲ 24 | ▲ 8 |
| | 7~9 | 〃 | ▲ 13 | ▲ 13 | ▲ 5 | ▲ 14 | ▲ 24 | ▲ 11 |
| | 10~12 | 〃 | ▲ 16 | ▲ 12 | ▲ 19 | ▲ 5 | ▲ 35 | ▲ 9 |
| 20年 | 1~3 | 〃 | ▲ 18 | ▲ 14 | ▲ 23 | ▲ 8 | ▲ 25 | ▲ 17 |
| | 4~6 | 〃 | ▲ 20 | ▲ 16 | ▲ 25 | ▲ 22 | ▲ 34 | ▲ 14 |
| | 7~9 | 〃 | ▲ 26 | ▲ 20 | ▲ 27 | ▲ 23 | ▲ 46 | ▲ 18 |
| | 10~12 | 〃 | ▲ 24 | ▲ 22 | ▲ 31 | ▲ 20 | ▲ 33 | ▲ 18 |
| 21年 | 1~3 | 〃 | ▲ 21 | ▲ 24 | ▲ 8 | ▲ 14 | ▲ 39 | ▲ 17 |
| | 4~6 | 〃 | ▲ 23 | ▲ 22 | ▲ 22 | ▲ 19 | ▲ 36 | ▲ 15 |
| | 7~9 | 〃 | ▲ 17 | ▲ 14 | ▲ 15 | ▲ 9 | ▲ 28 | ▲ 17 |
| | 10~12 | 〃 | ▲ 17 | ▲ 12 | ▲ 12 | ▲ 15 | ▲ 29 | ▲ 20 |
| 22年 | 1~3 | 〃 | ▲ 16 | ▲ 7 | ▲ 19 | ▲ 10 | ▲ 34 | ▲ 15 |
| | 4~6 | 〃 | ▲ 11 | ▲ 2 | ▲ 10 | ▲ 2 | ▲ 38 | ▲ 11 |
| | 7~9 | 〃 | ▲ 12 | ▲ 6 | ▲ 12 | ▲ 5 | ▲ 27 | ▲ 14 |
| | 10~12 | 〃 | ▲ 9 | ▲ 5 | ▲ 5 | ▲ 10 | ▲ 25 | ▲ 7 |
| 23年 | 1~3 | 〃 | ▲ 13 | ▲ 2 | ▲ 23 | ▲ 5 | ▲ 20 | ▲ 19 |
| | 4~6 | 〃 | ▲ 7 | 2 | ▲ 9 | ▲ 6 | ▲ 20 | ▲ 9 |
| | 7~9 | 〃 | ▲ 9 | ▲ 4 | ▲ 8 | ▲ 10 | ▲ 23 | ▲ 6 |
| | 10~12 | 〃 | ▲ 10 | ▲ 10 | ▲ 16 | ▲ 7 | ▲ 20 | ▲ 2 |
| 24年 | 1~3 | 〃 | ▲ 10 | ▲ 8 | ▲ 9 | ▲ 3 | ▲ 22 | ▲ 7 |
| | 4~6 | 〃 | ▲ 12 | ▲ 8 | ▲ 14 | ▲ 8 | ▲ 25 | ▲ 7 |
| | 7~9 | 〃 | ▲ 9 | ▲ 10 | ▲ 6 | 0 | ▲ 18 | ▲ 7 |
| | 10~12 | 〃 | ▲ 10 | ▲ 9 | ▲ 13 | 2 | ▲ 24 | ▲ 8 |
| 25年 | 1~3 | 〃 | ▲ 13 | ▲ 12 | ▲ 15 | ▲ 15 | ▲ 16 | ▲ 10 |
| | 4~6 | 〃 | ▲ 6 | ▲ 7 | 3 | 5 | ▲ 20 | ▲ 6 |
| | 7~9 | 〃 | ▲ 8 | ▲ 4 | ▲ 7 | ▲ 2 | ▲ 13 | ▲ 11 |
| | 10~12 | 〃 | ▲ 6 | ▲ 8 | ▲ 3 | ▲ 2 | ▲ 13 | 1 |
| 26年 | 1~3 | 〃 | 1 | 3 | 5 | 0 | ▲ 5 | ▲ 2 |
| | 4~6 | 〃 | ▲ 2 | ▲ 2 | ▲ 1 | ▲ 4 | ▲ 9 | 2 |
| | 7~9 | 〃 | ▲ 5 | ▲ 6 | ▲ 7 | ▲ 4 | ▲ 18 | ▲ 4 |
| 10~12 | | 月期見通し | ▲ 6 | ▲ 8 | ▲ 4 | ▲ 3 | ▲ 17 | ▲ 1 |

(注)D. I. =「楽」-「窮屈」

設備投資実施割合の推移

単位：%

| | | | 全産業 | 製造業 | 建設業 | 卸売業 | 小売業 | その他産業 |
|-----|-------|-------|-----|-----|-----|-----|-----|-------|
| 15年 | 7～9 | 月期 | 33 | 38 | 21 | 30 | 29 | 37 |
| | 10～12 | 〃 | 33 | 43 | 26 | 25 | 22 | 38 |
| 16年 | 1～3 | 〃 | 31 | 45 | 7 | 28 | 30 | 30 |
| | 4～6 | 〃 | 31 | 38 | 33 | 21 | 24 | 33 |
| | 7～9 | 〃 | 35 | 43 | 12 | 24 | 33 | 50 |
| | 10～12 | 〃 | 33 | 36 | 21 | 23 | 36 | 39 |
| 17年 | 1～3 | 〃 | 31 | 35 | 15 | 30 | 24 | 41 |
| | 4～6 | 〃 | 35 | 42 | 26 | 28 | 29 | 39 |
| | 7～9 | 〃 | 39 | 44 | 19 | 35 | 40 | 46 |
| | 10～12 | 〃 | 48 | 59 | 27 | 50 | 39 | 55 |
| 18年 | 1～3 | 〃 | 39 | 48 | 16 | 39 | 40 | 42 |
| | 4～6 | 〃 | 35 | 45 | 15 | 28 | 33 | 40 |
| | 7～9 | 〃 | 34 | 43 | 11 | 27 | 35 | 41 |
| | 10～12 | 〃 | 44 | 50 | 28 | 35 | 44 | 50 |
| 19年 | 1～3 | 〃 | 43 | 50 | 30 | 42 | 41 | 43 |
| | 4～6 | 〃 | 36 | 48 | 20 | 31 | 28 | 40 |
| | 7～9 | 〃 | 42 | 46 | 24 | 38 | 40 | 49 |
| | 10～12 | 〃 | 44 | 58 | 25 | 24 | 42 | 48 |
| 20年 | 1～3 | 〃 | 40 | 50 | 14 | 37 | 38 | 44 |
| | 4～6 | 〃 | 38 | 45 | 11 | 27 | 42 | 45 |
| | 7～9 | 〃 | 43 | 52 | 22 | 33 | 40 | 47 |
| | 10～12 | 〃 | 39 | 49 | 17 | 26 | 29 | 48 |
| 21年 | 1～3 | 〃 | 39 | 55 | 21 | 29 | 32 | 37 |
| | 4～6 | 〃 | 32 | 38 | 14 | 26 | 29 | 37 |
| | 7～9 | 〃 | 34 | 42 | 13 | 25 | 28 | 41 |
| | 10～12 | 〃 | 31 | 40 | 13 | 21 | 27 | 34 |
| 22年 | 1～3 | 〃 | 32 | 43 | 14 | 18 | 27 | 34 |
| | 4～6 | 〃 | 29 | 46 | 16 | 18 | 15 | 28 |
| | 7～9 | 〃 | 32 | 48 | 26 | 23 | 17 | 29 |
| | 10～12 | 〃 | 33 | 35 | 27 | 28 | 19 | 43 |
| 23年 | 1～3 | 〃 | 32 | 45 | 12 | 23 | 27 | 35 |
| | 4～6 | 〃 | 29 | 35 | 13 | 18 | 21 | 38 |
| | 7～9 | 〃 | 33 | 30 | 22 | 43 | 27 | 41 |
| | 10～12 | 〃 | 32 | 35 | 23 | 18 | 23 | 42 |
| 24年 | 1～3 | 〃 | 27 | 30 | 10 | 32 | 27 | 29 |
| | 4～6 | 〃 | 31 | 41 | 18 | 18 | 24 | 36 |
| | 7～9 | 〃 | 37 | 45 | 23 | 26 | 30 | 45 |
| | 10～12 | 〃 | 36 | 42 | 24 | 24 | 34 | 43 |
| 25年 | 1～3 | 〃 | 35 | 44 | 24 | 26 | 37 | 35 |
| | 4～6 | 〃 | 31 | 40 | 24 | 22 | 23 | 34 |
| | 7～9 | 〃 | 36 | 44 | 28 | 29 | 32 | 38 |
| | 10～12 | 〃 | 34 | 39 | 16 | 28 | 36 | 40 |
| 26年 | 1～3 | 〃 | 36 | 43 | 34 | 25 | 44 | 32 |
| | 4～6 | 〃 | 32 | 35 | 27 | 20 | 31 | 36 |
| | 7～9 | 〃 | 34 | 39 | 21 | 17 | 34 | 41 |
| | 10～12 | 月期見通し | 34 | 43 | 24 | 25 | 33 | 33 |

最近の業況、人手不足、天候不順に関する主な意見

| | | | |
|-------|--|---|---|
| 製造業 | 食料品 | 天候は事前に予想できるものではない為、天候不順などがあっても影響を少なくする対策を考えていかなければならない。 | |
| | | 漬物(たくあん)メーカーは原料の調達・確保が非常に厳しい状況となっている。生産農家の高齢化、跡継ぎ問題などにより、生産農家は減少はあっても増加は見込めない。将来的にはメーカー側も生産に介入することが検討されている。 | |
| | | 人手不足はより深刻になりそう。 | |
| | | 消費税増税以降、販売不振が続いている。さらに、来年の消費税増税が予想されるため、生活必需品を除いて購買意欲が減退している。大手を除き、中小企業は原料費高騰分を次の消費税増税以後でなければ、値上げできない。 | |
| | | 酒類業界においては、甲乙混和の焼酎が多く出回っており、価格競争に巻き込まれている。 | |
| | | 特に業務用消費(ビアガーデンなど)が悪かった。各地のイベント中止の影響も大きい。 | |
| | | 消費税増税以降、嗜好品である焼酎の消費は非常に悪い。円安による燃料費の高騰も影響があると思う。 | |
| 製造業 | 木材 | 原料不足により、在庫が増やせないところが不安材料。 | |
| | | 原木の価格急騰が異常なほどで、原木市ごとに1割近く上昇する状況が8月から続いており、製品価格への転嫁ができず、非常に苦しい。 | |
| | | 作業員の不足はときどき実感する。 | |
| | | 自社太陽光発電システムの発電量減少による売電収入が落ち込んでいる。 | |
| 製造業 | 電機・電子 | 過去最高の増収増益ですが、一寸先は闇、不透明。地道にこつこつと経営していくことが、大切と痛感している。 | |
| | | 業界の東南アジア進出は続いており、製造技術も追いつかれ、国内生産の減少に歯止めがかからない。 | |
| | | 土木 | 河川工事、斜面工事で雨の影響により仕事が出来ない日が多く、工事原価及び工期に影響した。 |
| | | 建設業 | 建築 |
| 総合建設 | 雨のために工事の遅れが出て、人件費の上昇、リース機械代が上昇している。 | | |
| 建設業 | その他建設業 | 少子化の影響や高学歴社会ということもあり、建設業を志す若者が減少している。業界全体でイメージアップを図らないと今後ますます厳しくなると思う。 | |
| | | 建設業は若い方の求職者が不足している。また、工事受注が不安定(閑散期、繁忙期の差が激しい)であるため、人件費などの固定費など資金調整が大変である。 | |
| 卸売業 | 建設資材 | 現場作業員の高齢化に伴い、若手の作業員の雇用が年々厳しくなる(パート雇用の場合)。 | |
| 小売業 | 百貨店・スーパー | 台風の影響による来店者の大幅減少。夏物商材の売れ行き不振。 | |
| | | 人手不足は大きな問題。雇用のあり方を様々な角度から研究する必要がある。そのために制度の改正など手立てを考えないと、致命的になってしまう。 | |
| | 自動車 | 消費税の反動減が続いているが、今期後半で取り戻すべく取り組んでいる。 | |
| | 家電製品 | 夏商品不振と増税の反動で消費低迷のため、売上高が伸び悩んでいる。 | |
| | 石油 | 降灰がほとんどなく、洗車部門が大幅に減収。 | |
| | | 4月からの増税後、売上数量が落ち込み、なかなか回復しない。節約志向が強くなった気がする。 | |
| その他 | 焼酎甘藷の出荷制限がされるのではないかと懸念している。 | | |
| | 中途、新卒採用に関しての労力が負担になってきている。今後少子化の影響もあり、ますます人材確保が難しくなるように感じている。 | | |
| その他産業 | 旅館・ホテル | 台風の影響で、宿泊予約のキャンセルが相次いだ。台風の影響で、予約の動きも悪かった。 | |
| | | 台風の影響で宿泊や貸切バスなどのキャンセルが相次いだ。 | |
| | 運輸 | 運輸業においては、少子高齢化に加えて、免許取得人口の減少が大きな問題となっている。免許制度の見直しと取得しようとするものに対する補助制度の創設に期待している。 | |
| | 外食 | 飲食業での人手不足は深刻なことになってきている。今後国内での募集以外に国外での募集も必要になる。 | |
| | サービス | 引き続き業界を取り巻く環境は厳しい。鹿児島経済の経営環境が良くなったのか、募集しても人が集まらない。 | |
| | | 中小企業の理系学生獲得がさらに困難になることが予想され、来年度に向けて多めの採用を実施した。しかし、今後内定辞退もあろう。人材確保に対する経費、時間もかなりの負担をしている状況。 | |
| | | 人手不足が深刻で、既存社員の過重労働が心配であるが、新入社員を大幅に採用していく計画と採用チーム専任の配置を検討している。 | |
| 農林水産 | 施行件数は減少しないが、小規模な葬儀が増加している | | |
| | A重油の高騰、免許(船舶など)持ちの人材不足。 | | |
| 農林水産 | 鶏卵相場は、例年に比べ高水準で推移しているが、その分大幅な卵価補填がないし、財源枯渇による飼料補填もないため、実質的には決して油断できない。 | | |