

第 109 回 県内 企業・業況 調査 結果 集計 表

(単位 : %)

四半期別 状況 項目	平成19年4～6月期				平成19年7～9月期					平成19年10～12月期			
	前期実績				今期実績					来期見通し			
	良い 増加 (A)	普通 同程度 (B)	悪い 減少 (C)	D.I. (A)-(C)	良い 増加 (A)	普通 同程度 (B)	悪い 減少 (C)	D.I. (A)-(C)	(前回調査時 今期見通し)	良い 増加 (A)	普通 同程度 (B)	悪い 減少 (C)	D.I. (A)-(C)
	(A)	(B)	(C)	(A)-(C)	(A)	(B)	(C)	(A)-(C)	()	(A)	(B)	(C)	(A)-(C)
自社の業況	9	50	41	32	5	52	43	38	(33)	8	59	33	25
製造業	11	47	42	31	3	49	48	45	(35)	7	60	33	26
建設業	11	45	44	33	7	55	38	31	(51)	10	57	33	23
卸売業	7	48	45	38	5	49	46	41	(22)	8	64	28	20
小売業	4	48	48	44	2	46	53	51	(41)	5	48	47	42
その他産業	11	59	30	19	10	61	29	19	(20)	10	65	25	15
生産高(製造業)	16	54	30	14	4	57	39	35	(19)	13	65	22	9
売上・完工高	17	44	39	22	14	45	41	27	(24)	15	56	29	14
製造業	17	46	37	20	11	47	42	31	(25)	17	57	26	9
建設業	13	38	49	36	14	38	48	34	(44)	12	46	42	30
卸売業	14	43	43	29	7	51	42	35	(15)	10	67	23	13
小売業	17	43	40	23	16	40	44	28	(20)	16	45	39	23
その他産業	20	45	35	15	19	48	33	14	(16)	16	60	24	8
製品・商品在庫 (適正水準比)	過剰 17	適正 76	不足 7	10	過剰 18	適正 75	不足 7	11					
販売価格	上昇 11	横ばい 68	低下 21	10	上昇 13	横ばい 68	低下 19	6	(6)	上昇 11	横ばい 71	低下 18	7
仕入価格	上昇 47	横ばい 53	低下 1	46	上昇 43	横ばい 53	低下 4	39	(42)	上昇 40	横ばい 55	低下 5	35
損益	好転 14	横ばい 54	悪化 32	18	好転 13	横ばい 50	悪化 37	24	(23)	好転 12	横ばい 60	悪化 28	16
製造業	16	52	32	16	12	47	41	29	(27)	15	56	29	14
建設業	20	42	38	18	14	45	41	27	(38)	10	52	38	28
卸売業	7	56	37	30	7	61	32	25	(10)	5	73	22	17
小売業	11	55	34	23	16	40	44	28	(21)	13	56	31	18
その他産業	13	61	26	13	16	55	29	13	(17)	11	65	24	13
資金繰り	楽 10	普通 73	窮屈 17	7	楽 7	普通 73	窮屈 20	13	(11)	楽 6	普通 74	窮屈 20	14
製造業	10	74	16	6	6	75	19	13	(13)	4	76	20	16
建設業	18	68	14	4	10	75	15	5	(10)	7	86	7	0
卸売業	7	79	14	7	5	76	19	14	(5)	8	76	18	10
小売業	4	68	28	24	4	68	28	24	(22)	4	62	34	30
その他産業	8	76	16	8	9	71	20	11	(4)	9	74	17	8

第109回 企業業況アンケート調査

回答率

	対象企業	回答企業	回答率
製造業	147	101	68.7
食料品	65	47	72.3
繊維	11	11	100.0
木材	6	2	33.3
紙・パルプ	3	1	33.3
窯業・土石	15	9	60.0
機械・金属	19	12	63.2
電機・電子	19	14	73.7
その他	9	5	55.6
非製造業計	368	223	60.6
建設業	66	42	63.6
土木	23	14	60.9
建築	14	9	64.3
総合建設	14	9	64.3
その他	15	10	66.7
卸売業	67	41	61.2
食料品	32	21	65.6
建設資材	12	8	66.7
衣料品	2	1	50.0
家電製品	6	2	33.3
その他	15	9	60.0
小売業	114	57	50.0
百貨店・スーパー	20	9	45.0
衣料品	10	5	50.0
自動車	16	10	62.5
家電製品	8	2	25.0
石油	12	6	50.0
その他	39	22	56.4
外食産業	9	3	33.3
その他	121	83	68.6
旅館・ホテル	21	17	81.0
運輸	33	24	72.7
サービス	60	38	63.3
農林水産	7	4	57.1
合計(製造+非製造)	515	324	62.9

業況D . I . の推移

			全産業	製造業	建設業	卸売業	小売業	その他産業
9年	1～3	月期	2	9	18	7	9	12
	4～6	"	34	32	30	34	37	37
	7～9	"	39	29	20	58	58	35
	10～12	"	44	38	34	65	66	25
10年	1～3	"	44	48	8	54	57	49
	4～6	"	44	45	54	50	42	33
	7～9	"	47	53	46	55	46	38
	10～12	"	28	22	15	39	40	23
11年	1～3	"	24	30	1	30	31	17
	4～6	"	31	26	17	34	41	37
	7～9	"	31	28	30	43	37	20
	10～12	"	11	1	11	8	40	5
12年	1～3	"	11	5	4	18	24	8
	4～6	"	23	14	37	50	13	24
	7～9	"	23	15	35	31	25	21
	10～12	"	13	6	4	15	28	17
13年	1～3	"	22	27	2	18	35	18
	4～6	"	39	42	42	29	41	33
	7～9	"	41	51	30	43	39	28
	10～12	"	34	23	32	30	56	29
14年	1～3	"	34	31	44	37	36	28
	4～6	"	30	18	60	31	34	21
	7～9	"	30	13	52	31	44	24
	10～12	"	18	6	29	22	42	19
15年	1～3	"	25	13	29	19	41	28
	4～6	"	35	16	58	25	58	29
	7～9	"	24	7	48	29	34	25
	10～12	"	17	7	33	33	42	15
16年	1～3	"	12	5	35	8	23	11
	4～6	"	23	2	61	25	43	12
	7～9	"	21	8	37	27	36	14
	10～12	"	7	11	23	6	29	8
17年	1～3	"	24	16	31	17	33	31
	4～6	"	26	17	60	18	24	26
	7～9	"	27	23	40	23	28	25
	10～12	"	18	2	28	8	29	25
18年	1～3	"	22	19	23	14	36	18
	4～6	"	25	17	42	17	32	22
	7～9	"	32	31	33	25	43	28
	10～12	"	27	24	33	30	54	11
19年	1～3	"	24	19	27	35	52	5
	4～6	"	32	31	33	38	44	19
	7～9	"	38	45	31	41	51	19
	10～12	月期見通し	25	26	23	20	42	15

(注) D . I . = 「良い」 - 「悪い」

売上・完工高D . I . の推移（前年比）

			全 産 業	製 造 業	建 設 業	卸 売 業	小 売 業	その他産業
9年	1～3	月期	8	8	15	14	39	14
	4～6	"	22	9	22	43	24	26
	7～9	"	29	10	40	49	38	32
	10～12	"	41	40	37	63	46	26
10年	1～3	"	53	55	31	65	57	53
	4～6	"	35	35	45	46	26	29
	7～9	"	35	44	44	29	27	27
	10～12	"	28	20	23	35	26	38
11年	1～3	"	18	21	4	17	23	17
	4～6	"	16	8	39	13	12	15
	7～9	"	14	10	15	32	24	0
	10～12	"	6	0	30	7	8	10
12年	1～3	"	3	2	17	7	0	2
	4～6	"	12	10	42	28	8	7
	7～9	"	13	8	36	11	4	16
	10～12	"	17	16	28	20	11	16
13年	1～3	"	12	20	9	12	5	24
	4～6	"	30	37	28	19	28	29
	7～9	"	39	50	40	38	43	17
	10～12	"	29	23	30	39	26	38
14年	1～3	"	30	33	33	38	24	22
	4～6	"	26	15	56	32	21	21
	7～9	"	18	7	46	25	20	22
	10～12	"	18	2	25	14	26	33
15年	1～3	"	21	8	50	10	15	36
	4～6	"	23	5	45	7	44	26
	7～9	"	13	0	35	17	18	14
	10～12	"	17	1	34	25	21	26
16年	1～3	"	3	30	43	4	14	10
	4～6	"	10	7	39	10	28	1
	7～9	"	9	2	39	17	24	6
	10～12	"	3	12	31	10	14	12
17年	1～3	"	21	22	41	7	18	19
	4～6	"	12	9	43	7	7	20
	7～9	"	17	21	40	13	3	12
	10～12	"	12	12	30	9	5	16
18年	1～3	"	13	18	31	16	6	3
	4～6	"	15	17	33	15	11	8
	7～9	"	18	22	11	25	17	11
	10～12	"	20	18	28	33	30	7
19年	1～3	"	13	18	9	31	17	8
	4～6	"	22	20	36	29	23	15
	7～9	"	27	31	34	35	28	14
	10～12	月期見通し	14	9	30	13	23	8

(注) D . I . = 「増加」 - 「減少」

損益（前年比）D . I . の推移

			全産業	製造業	建設業	卸売業	小売業	その他産業
9年	1～3	月期	4	6	2	9	13	12
	4～6	"	20	12	26	32	12	33
	7～9	"	23	13	23	26	28	32
	10～12	"	34	32	36	43	46	19
10年	1～3	"	43	42	22	48	50	49
	4～6	"	27	35	39	25	17	18
	7～9	"	21	26	37	17	13	14
	10～12	"	16	13	19	15	14	20
11年	1～3	"	8	15	0	9	6	5
	4～6	"	3	3	20	14	1	6
	7～9	"	9	4	22	21	5	4
	10～12	"	4	4	13	4	11	4
12年	1～3	"	2	3	16	5	1	0
	4～6	"	9	1	34	24	11	21
	7～9	"	8	4	18	2	2	18
	10～12	"	13	9	27	6	8	19
13年	1～3	"	11	15	0	5	11	18
	4～6	"	22	39	23	17	0	15
	7～9	"	29	41	29	23	30	17
	10～12	"	29	26	44	27	39	14
14年	1～3	"	21	22	40	15	16	17
	4～6	"	13	0	42	19	8	9
	7～9	"	7	8	33	12	3	12
	10～12	"	11	7	19	16	20	19
15年	1～3	"	12	1	29	17	3	18
	4～6	"	13	2	25	19	16	13
	7～9	"	10	3	25	20	14	13
	10～12	"	11	4	30	18	13	15
16年	1～3	"	1	16	31	2	7	2
	4～6	"	9	2	45	12	13	3
	7～9	"	7	6	35	9	10	2
	10～12	"	5	2	28	6	5	13
17年	1～3	"	18	11	41	0	20	26
	4～6	"	12	7	42	2	0	20
	7～9	"	16	17	33	15	4	14
	10～12	"	13	11	30	5	9	17
18年	1～3	"	23	22	36	22	19	20
	4～6	"	22	21	25	9	35	17
	7～9	"	28	36	24	14	40	22
	10～12	"	23	16	32	19	42	19
19年	1～3	"	19	12	32	35	30	3
	4～6	"	18	16	18	30	23	13
	7～9	"	24	29	27	25	28	13
	10～12	月期見通し	16	14	28	17	18	13

(注) D . I . = 「好転」 - 「悪化」

資金繰りD . I . の推移

			全 産 業	製 造 業	建 設 業	卸 売 業	小 売 業	その他産業
9年	1～3	月期	0	7	4	2	3	15
	4～6	"	3	0	12	2	17	11
	7～9	"	12	7	6	13	21	25
	10～12	"	21	22	10	14	28	23
10年	1～3	"	16	14	2	17	23	23
	4～6	"	11	13	0	4	23	12
	7～9	"	19	24	7	20	15	22
	10～12	"	15	7	2	16	22	26
11年	1～3	"	10	7	2	9	15	15
	4～6	"	3	2	12	2	9	13
	7～9	"	11	13	1	18	12	13
	10～12	"	8	3	4	9	19	14
12年	1～3	"	4	1	9	8	9	13
	4～6	"	0	4	13	6	6	15
	7～9	"	13	9	2	4	17	26
	10～12	"	11	9	2	5	8	26
13年	1～3	"	6	4	6	6	8	19
	4～6	"	11	16	6	5	12	22
	7～9	"	13	19	7	0	14	20
	10～12	"	16	12	14	11	22	24
14年	1～3	"	12	9	10	11	10	24
	4～6	"	6	2	7	4	6	12
	7～9	"	12	5	17	12	13	17
	10～12	"	10	4	2	15	19	22
15年	1～3	"	6	14	11	13	13	13
	4～6	"	5	4	8	17	17	23
	7～9	"	7	1	6	4	15	17
	10～12	"	9	1	17	4	17	19
16年	1～3	"	8	5	17	4	19	7
	4～6	"	3	8	5	2	20	8
	7～9	"	5	4	14	2	13	8
	10～12	"	3	1	0	3	13	4
17年	1～3	"	6	4	11	0	15	14
	4～6	"	5	0	8	5	13	14
	7～9	"	12	15	10	4	16	10
	10～12	"	12	10	9	7	20	17
18年	1～3	"	9	11	5	5	26	6
	4～6	"	7	5	2	2	17	7
	7～9	"	11	11	4	0	24	13
	10～12	"	13	9	13	0	28	13
19年	1～3	"	11	14	6	0	28	4
	4～6	"	7	6	4	7	24	8
	7～9	"	13	13	5	14	24	11
	10～12	月期見通し	14	16	0	10	30	8

(注) D . I . = 「楽」 - 「窮屈」

第109回

業況D.I.

	18年7～9月期	19年4～6月期	19年7～9月期		19年10～12月期
	前年同期	前期	今期見通し	今期実績	来期見通し
全業種	32	32	33	38	25
製造業	31	31	35	45	26
食料品	21	20	34	32	19
繊維	38	89	56	64	64
木材	0	67	0	0	0
紙・パルプ	50	50	0	0	0
窯業・土石	90	55	45	67	0
機械・金属	20	0	27	67	16
電機・電子	9	25	25	43	43
その他	60	25	50	60	40
建設業	33	33	51	31	23
土木	29	40	47	36	22
建築	11	22	56	33	33
総合建設	64	40	70	33	11
その他	28	27	36	20	30
卸売業	25	38	22	41	20
食料品	9	44	14	33	15
建設資材	60	40	40	63	12
その他	11	15	17	44	44
小売業	43	44	41	51	42
百貨店・スーパー	50	56	56	67	78
衣料品	100	100	60	80	60
自動車	38	56	63	40	50
家電製品	33	0	0	50	50
石油	20	16	50	50	16
その他	46	30	30	41	33
その他	28	19	20	19	15
旅館・ホテル	43	0	8	6	18
運輸	24	22	28	25	17
サービス	28	27	30	27	28

第109回

売上・完工高D.I.

	18年7～9月期	19年4～6月期	19年7～9月期		19年10～12月期
	前年同期	前期	今期見通し	今期実績	来期見通し
全業種	18	22	24	27	14
製造業	22	20	25	31	9
食料品	17	6	20	15	0
繊維	25	100	78	55	73
木材	0	67	33	0	0
紙・パルプ	50	50	0	0	100
窯業・土石	70	28	27	62	0
機械・金属	20	10	36	50	8
電機・電子	9	0	0	29	7
その他	40	25	0	60	25
建設業	11	36	44	34	30
土木	13	53	53	22	7
建築	22	0	56	45	45
総合建設	55	40	50	44	50
その他	46	36	18	30	30
卸売業	25	29	15	35	13
食料品	18	39	18	33	10
建設資材	40	0	0	25	13
その他	22	29	17	44	33
小売業	17	23	20	28	23
百貨店・スーパー	0	44	44	45	56
衣料品	100	100	60	40	60
自動車	12	44	50	30	30
家電製品	33	100	100	100	50
石油	80	0	0	0	33
その他	25	10	10	18	19
その他	11	15	16	14	8
旅館・ホテル	14	15	16	25	25

第109回

損益D.I.(前年比)

	18年7～9月期	19年4～6月期	19年7～9月期		19年10～12月期
	前年同期	前期	今期見通し	今期実績	来期見通し
全業種	28	18	23	24	16
製造業	36	16	27	29	14
食料品	28	14	34	29	25
繊維	50	78	67	37	18
木材	33	67	33	0	0
紙・パルプ	100	100	50	0	100
窯業・土石	70	27	27	22	0
機械・金属	50	0	36	42	0
電機・電子	0	8	9	14	7
その他	40	0	0	40	40
建設業	24	18	38	27	28
土木	20	27	33	29	22
建築	22	22	22	34	22
総合建設	46	10	60	33	22
その他	9	9	36	10	50
卸売業	14	30	10	25	17
食料品	0	31	5	24	9
建設資材	20	30	10	13	13
その他	22	100	14	33	33
小売業	40	23	21	28	18
百貨店・スーパー	50	11	22	11	37
衣料品	80	0	20	20	20
自動車	25	44	33	20	22
家電製品	50	0	50	0	50
石油	0	16	16	50	0
その他	46	32	25	27	19
その他	22	13	17	13	13
旅館・ホテル	43	16	7	32	25
運輸	32	11	17	16	26
サービス	12	26	29	29	18

第109回

資金繰りD.I.

	18年7～9月期	19年4～6月期	19年7～9月期		19年10～12月期
	前年同期	前期	今期見通し	今期実績	来期見通し
全業種	11	7	11	13	14
製造業	11	6	13	13	16
食料品	0	4	4	7	15
繊維	25	34	45	18	27
木材	33	33	0	0	0
紙・パルプ	0	0	0	0	0
窯業・土石	60	9	9	11	0
機械・金属	20	18	18	33	33
電機・電子	9	0	27	7	7
その他	0	0	0	40	20
建設業	4	4	10	5	0
土木	0	7	14	14	7
建築	0	38	0	25	0
総合建設	18	20	10	22	0
その他	0	18	9	0	10
卸売業	0	7	5	14	10
食料品	0	4	0	9	0
建設資材	10	0	0	12	12
その他	11	14	17	22	22
小売業	24	24	22	24	30
百貨店・スーパー	25	22	22	11	33
衣料品	100	60	60	80	80
自動車	13	22	25	10	0
家電製品	0	50	50	0	50
石油	0	17	17	17	17
その他	21	25	20	27	33

設備投資実施割合の推移

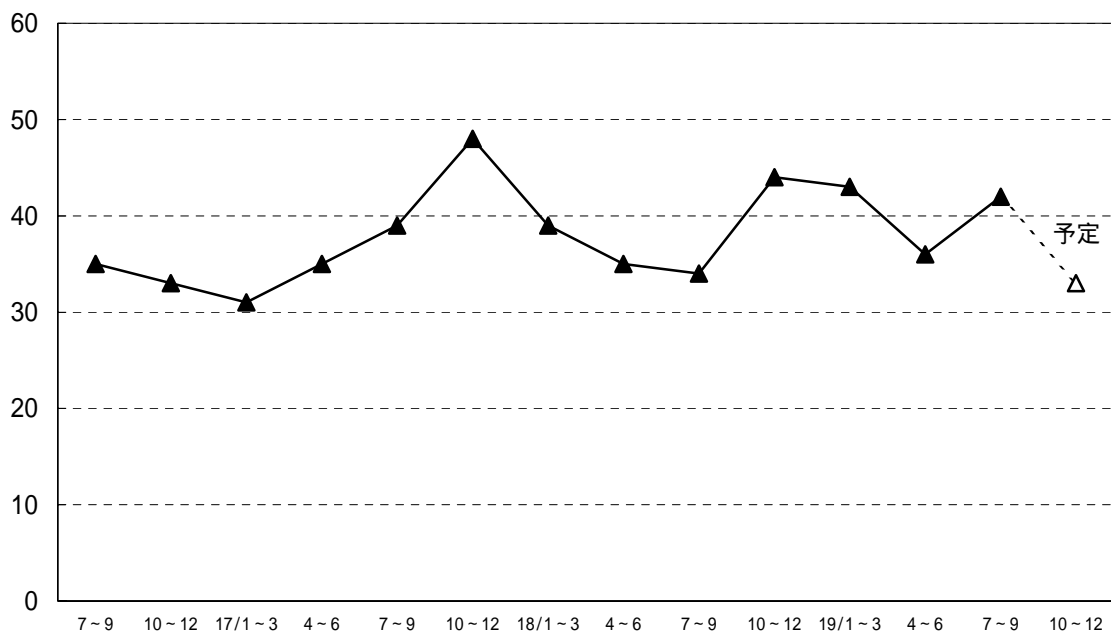

第109回

設 備 投 資

(単位: %)

		全産業	製造業	建設業	卸売業	小売業	その他
19 / 7 / 9 月	実施した	42	46	24	38	40	49
	設備機械等の更新、維持	63	73	60	60	43	63
	生産・販売能力増強	32	25	10	40	57	29
	省力化、合理化、省エネ	16	18	20	27	10	13
	経営多角化	9	9	0	7	19	5
	新製品等の研究開発	4	7	10	7	0	0
	その他	4	5	0	0	5	5
19 / 10 / 12 月	実施予定	33	41	12	23	33	40
	設備機械等の更新、維持	66	65	80	78	56	68
	生産・販売能力増強	32	24	20	33	50	32
	省力化、合理化、省エネ	13	19	0	22	11	7
	新製品等の研究開発	5	8	0	11	0	3
	経営多角化	4	5	0	0	6	3
	その他	7	8	0	0	11	7

(注) 計数は構成割合、投資目的は複数回答

設備投資実施割合の推移

(単位：%)

			全産業	製造業	建設業	卸売業	小売業	その他産業
9年	1～3	月期	33	46	31	28	23	28
	4～6	"	32	39	29	27	27	33
	7～9	"	36	47	24	19	32	44
	10～12	"	36	42	33	25	37	35
10年	1～3	"	31	36	17	17	31	44
	4～6	"	33	37	25	20	30	42
	7～9	"	30	37	18	17	32	34
	10～12	"	33	37	25	22	28	44
11年	1～3	"	28	32	27	22	18	38
	4～6	"	30	39	19	17	30	33
	7～9	"	31	35	17	29	31	34
	10～12	"	31	39	15	27	31	32
12年	1～3	"	32	40	17	26	28	37
	4～6	"	35	41	26	27	34	38
	7～9	"	36	39	20	43	30	45
	10～12	"	35	45	23	30	30	31
13年	1～3	"	33	40	24	28	22	41
	4～6	"	32	36	24	25	35	31
	7～9	"	34	37	20	33	31	42
	10～12	"	31	40	19	33	29	28
14年	1～3	"	28	30	19	31	27	31
	4～6	"	30	33	15	28	35	35
	7～9	"	33	42	22	28	35	30
	10～12	"	31	37	21	28	27	40
15年	1～3	"	30	40	18	28	24	31
	4～6	"	32	34	14	40	30	38
	7～9	"	33	38	21	30	29	37
	10～12	"	33	43	26	25	22	38
16年	1～3	"	31	45	7	28	30	30
	4～6	"	31	38	33	21	24	33
	7～9	"	35	43	12	24	33	50
	10～12	"	33	36	21	23	36	39
17年	1～3	"	31	35	15	30	24	41
	4～6	"	35	42	26	28	29	39
	7～9	"	39	44	19	35	40	46
	10～12	"	48	59	27	50	39	55
18年	1～3	"	39	48	16	39	40	42
	4～6	"	35	45	15	28	33	40
	7～9	"	34	43	11	27	35	41
	10～12	"	44	50	28	35	44	50
19年	1～3	"	43	50	30	42	41	43
	4～6	"	36	48	20	31	28	40
	7～9	"	42	46	24	38	40	49
	10～12	月期見通し	33	41	12	23	33	40

(単位:%)

	全産業		製造業	建設業	卸売業	小売業	その他
		構成比					
競争激化	58	24.6	36	64	71	83	57
売上・受注不振	44	18.6	42	64	37	51	34
原材料価格高	32	13.6	55	29	34	9	20
採算・収益の悪化	25	10.6	22	41	27	30	15
人件費等経費高	17	7.2	13	10	17	23	23
製(商)品価格低下	15	6.4	22	19	22	9	5
人手不足・求人難	9	3.8	3	7	0	14	17
廃棄物処理	7	3.0	12	0	2	9	5
生産・販売能力不足	5	2.1	7	2	0	11	3
技術力不足	5	2.1	8	10	0	4	4
売掛金回収難	4	1.7	4	2	10	4	3
原材料手当難	3	1.3	8	0	2	0	0
金融機関からの借入難	3	1.3	3	0	0	7	3
省力化・合理化の遅れ	3	1.3	5	0	5	0	1
雇用人員の過剰	3	1.3	2	2	2	5	4
決済条件悪化	1	0.4	2	0	5	0	0
その他	2	0.8	0	0	2	0	6
回答企業数	316		97	42	41	57	79

(注) 複数回答につき計算は $\frac{\text{該当項目の回答数}}{\text{回答企業数}} \times 100$

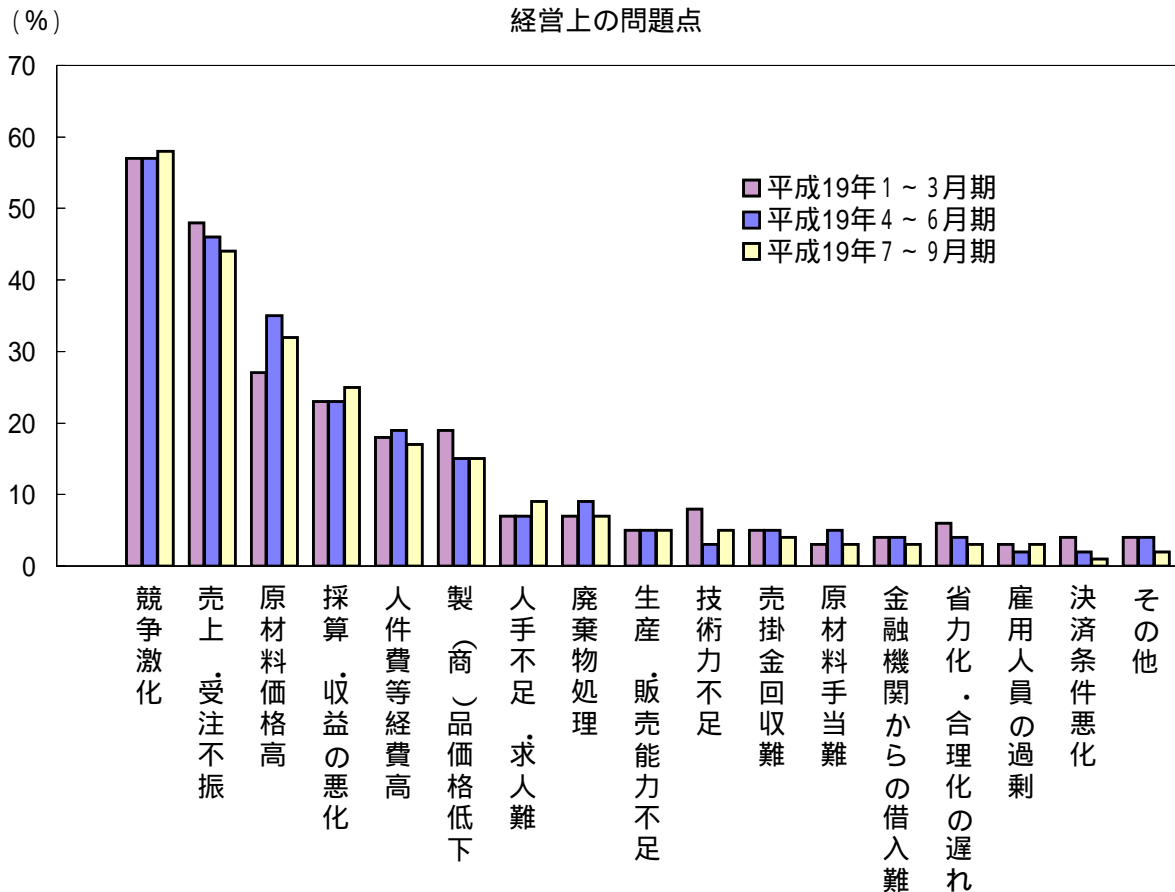

イベントの影響

(単位:%)

			全産業	製造業	建設業	卸売業	小売業	その他産業
篤姫	鹿児島県経済への影響	プラス	51	47	55	53	44	60
		ややプラス	41	41	36	43	47	36
		なし	8	12	10	5	9	4
		マイナス	0	0	0	0	0	0
	貴社への影響	プラス	8	5	0	7	9	16
		ややプラス	17	15	2	27	16	22
		なし	75	80	98	66	75	63
		マイナス	0	0	0	0	0	0
ねんりんピック	鹿児島県経済への影響	プラス	31	29	29	23	23	42
		ややプラス	51	49	59	59	54	46
		なし	18	22	12	18	23	12
		マイナス	0	0	0	0	0	0
	貴社への影響	プラス	6	2	0	5	5	13
		ややプラス	13	10	2	18	12	21
		なし	81	88	98	78	83	65
		マイナス	0	0	0	0	0	1
皆既日蝕	鹿児島県経済への影響	プラス	17	16	24	15	18	16
		ややプラス	37	33	44	31	35	42
		なし	46	51	32	54	47	42
		マイナス	0	0	0	0	0	0
	貴社への影響	プラス	2	0	2	2	5	2
		ややプラス	7	6	2	10	5	8
		なし	91	94	95	88	90	89
		マイナス	0	0	0	0	0	0

雇 用 状 況 に つ い て

1. 従業員の過不足

(単位:%)

	全産業	製造業	建設業	卸売業	小売業	その他
過 剰	10	10	14	5	9	10
適 正	76	80	74	90	68	72
不 足	14	10	12	5	23	18
D.I.	4	0	2	0	14	8
前年D.I.	5	7	6	0	4	6

注:社数構成比

2. 「過剰」の理由(複数回答)

(単位:%)

	全産業	製造業	建設業	卸売業	小売業	その他
売上(受注)不振による事業規模縮小	76	60	100	50	80	83
機械化、人員配置見直し等の合理化	31	30	0	0	40	67
過去に新卒、中途採用を大量に実施	7	10	0	50	0	0
海外進出に伴う、国内規模縮小	0	0	0	0	0	0
そ の 他	7	20	0	0	0	0

3. 「不足」の理由(複数回答)

(単位:%)

	全産業	製造業	建設業	卸売業	小売業	その他
募集しても適当な人材が見当たらない	84	60	80	100	92	93
事業規模の拡大	14	30	0	0	25	0
新分野への進出等業務分野拡大	11	20	20	0	0	13
そ の 他	9	20	20	0	0	7

4. 職種別の過不足(「過剰」-「不足」)

	全産業	製造業	建設業	卸売業	小売業	その他
一般事務	3	6	3	3	7	0
管 理	1	6	8	0	3	2
営業・販売	19	17	14	12	28	17
生 産	7	4	6	6	0	16
技術開発	27	36	32	21	25	10

5. 年代別の過不足(「過剰」-「不足」)

	全産業	製造業	建設業	卸売業	小売業	その他
10~20歳代	45	47	54	44	48	39
30歳代	40	44	49	25	30	44
40歳代	16	24	11	0	5	25
50歳代	33	31	49	23	39	25
60歳代	15	20	27	0	13	12

6. 「増加」、「減少」の対象者(全産業)

	増加	現状程度	減少
正社員	15	77	8
パート	24	69	7
派遣社員	9	76	15

平成 20 年度新規学卒者の採用計画

		全産業	製造業	建設業	卸売業	小売業	
回答企業数		321	100	42	41	56	
20年度新規採用計画	あり	38	31	33	34	48	
	なし	41	51	41	37	32	
	未定	21	18	26	29	20	
実績比 前年	増加	24	17	50	27	22	
	前年並み	63	62	50	64	64	
	減少	13	21	0	9	14	
学歴別	高校卒	14	4	34	37	0	
	専修学校卒	7	0	100	17	9	
	高専卒	9	11	25	20	0	
	短大卒	4	17	100	0	0	
	大学卒	2	16	57	18	14	
	大学院卒	3	0	100	25	0	
		D.I. 「増加」					
		「減少」					
		いずれも 回答企業割合					
目的	退職者補充	48	36	57	46	41	
	販売・営業部門強化	37	26	14	54	59	
	店舗増設等の業務拡大	18	23	7	8	22	
	管理部門強化	12	19	7	8	7	
	新規事業への進出	3	3	0	8	4	
	その他	10	16	21	8	4	
募集方法	学校訪問・求人票送付	90	87	93	86	85	
	インターネットのホームページ	32	26	29	29	37	
	新聞・就職情報誌	20	16	7	14	33	
	その他	9	13	0	14	11	
採用の難易度	確保できそう		71	72	36	92	69
	理由	学卒者の県内志向の高まり	72	84	75	88	58
		全体的な求人数の減少	15	11	0	0	25
		労働条件などの改善	9	5	0	25	8
		その他	9	5	25	13	8
	確保は難しい		29	28	64	8	31
	理由	適当な人材がない	62	63	44	100	63
		労働条件が他企業より劣る	29	25	11	0	63
		県外志向が依然強い	15	13	33	0	0
		その他	9	13	11	0	13
採用に際して	労働条件を改善		15	7	14	21	33
	内容	初任給引上げ	72	100	100	33	67
		休暇の拡充	22	0	0	33	33
		労働時間短縮	17	0	0	0	22
		その他	6	0	0	33	0
労働条件は本年度と同じ		85	93	86	79	67	
採用計画 減らし の理由	現有の人員で充分	60	63	62	68	38	
	中途採用で対応	24	12	38	11	38	
	組織のスリム化	18	20	29	11	19	
	パートで対応	13	10	0	5	29	
	合理化・機械化の促進	9	18	5	16	0	
	事業規模の縮小	8	6	14	0	19	
	業務のアウトソーシング化	5	6	10	5	0	
	派遣社員で対応	3	2	0	0	0	
	その他	4	2	0	0	5	

(注)単位が回答率(%)で表示されている項目は、複数回答。

最近の業況に関する主な意見

業種		最近の業況
小売業	百貨店	イオン出店による競争の激化。残暑による秋物の出足不調。消費意欲の低迷。
		集客、動員等について、お客様の購買意欲が見受けられない。
	スーパー	店舗増床にて売上は増加、既存店は不振。競争激化で粗利益率低下。
		最近では競争が多く売上も少なくなっており、経費の節約を図るよう努めている。
	自動車	小売業界の競争はますます激しさを増す。
	家電	恒常的競争激化。
	石油	相次ぐ仕入価格上昇に伴う小売価格値上げによるお客さまの買い控え。公共事業減少による販売数量の落ち込み。
		非常に悪い。事業は大企業が飲み込んでいく。仕入、経費は上がるが粗利がない。
	薬品	既存店の売上不振。
書店	イオン、オブシアミスのオープンにより商業施設の分散化が進み、顧客にとって選択肢が増えている。各店の特色を打ち出していかななくてはいけない。	
重機販売	主力である従来からの事業は競争激化。特需(農畜産)で一部好転の見込み。	
その他産業	運輸	(バスガイド採用の)応募数が昨年の1/3にとどまった。原因不明。
		原油価格の安定供給。
	警備	大型店出店先の警備契約増、コンビニATM増等売上げ的には順調だが、経営的にはビル増設投資の返済も始まり、増収減益の計画通り推移。
	清掃	大型SCの契約を新規獲得する一方で、大きな解約もあり。
	リース	販売では中古市場の需要は強い。レンタルにおいては競争が厳しいが、民間工事の需要対策として営業効果を出しつつある。
	システム開発	県内の景気がまだ上向いてきていない感じで情報投資の意欲がまだ活発化していないように感じられる。
エステサロン	同業他社の同地区への参入等により競争が激化した。	

最近の業況に関する主な意見

業種		最近の業況
小売業	百貨店	イオン出店による競争の激化。残暑による秋物の出足不調。消費意欲の低迷。
		集客、動員等について、お客様の購買意欲が見受けられない。
	スーパー	店舗増床にて売上は増加、既存店は不振。競争激化で粗利益率低下。
		最近では競争が多く売上も少なくなっており、経費の節約を図るよう努めている。
	自動車	小売業界の競争はますます激しさを増す。
	家電	恒常的競争激化。
	石油	相次ぐ仕入価格上昇に伴う小売価格値上げによるお客さまの買い控え。公共事業減少による販売数量の落ち込み。
		非常に悪い。事業は大企業が飲み込んでいく。仕入、経費は上がるが粗利がない。
	薬品	既存店の売上不振。
書店	イオン、オブシアミスミのオープンにより商業施設の分散化が進み、顧客にとって選択肢が増えている。各店の特色を打ち出していかななくてはいけない。	
重機販売	主力である従来からの事業は競争激化。特需(農畜産)で一部好転の見込み。	
その他産業	運輸	(バスガイド採用の)応募数が昨年の1/3にとどまった。原因不明。
		原油価格の安定供給。
	警備	大型店出店先の警備契約増、コンビニATM増等売上げ的には順調だが、経営的にはビル増設投資の返済も始まり、増収減益の計画通り推移。
	清掃	大型SCの契約を新規獲得する一方で、大きな解約もあり。
	リース	販売では中古市場の需要は強い。レンタルにおいては競争が厳しいが、民間工事の需要対策として営業効果を出しつつある。
	システム開発	県内の景気がまだ上向いてきていない感じで情報投資の意欲がまだ活発化していないように感じられる。
エステサロン	同業他社の同地区への参入等により競争が激化した。	